

# LA MONTAÑA ORIENTAL COSTERA

## EXPERIENCIAS EN LA GESTIÓN TURÍSTICA



Proyecto cofinanciado  
por la Unión Europea  
Programa LIFE



Beneficiario  
coordinador  
FUNDACIÓN  
NATURALEZA  
Y HOMBRE



Con el apoyo de



GOBIERNO  
DE ESPAÑA

MINISTERIO  
DE AGRICULTURA Y PESCA,  
ALIMENTACIÓN Y MEDIO AMBIENTE



Cofinanciado por



GOBIERNO  
de  
CANTABRIA  
CONSEJERÍA DE UNIVERSIDADES E INVESTIGACIÓN,  
MEDIO AMBIENTE Y POLÍTICA SOCIAL

**“Los viernes del Fluviarium”**

FLUVIARIUM  
LIÉRGANES

04/OCTUBRE/2019

LIFE Anillo Verde de la Bahía de Santander  
FUNDACIÓN NATURALEZA Y HOMBRE







**DESDE LA MAR A SUS CUMBRES  
CONCENTRA LOS ESCENARIOS Y ACTORES  
QUE CARACTERIZAN LA CORNISA CANTÁBRICA**



# A VISTA DE PÁJARO







**A RAS DE PASTO**





**PURA RAZA**



An aerial photograph of a lush green rural landscape. The scene features rolling hills, terraced fields, and several tall, dark green cypress trees. A red tractor is visible in the lower-middle section, and a herd of sheep is grazing in a field to the right. In the background, there are several buildings with red roofs. The overall atmosphere is peaceful and pastoral.

GANADEROS

ARTESANOS DEL PAISAJE Y PRODUCTORES DE BIODIVERSIDAD

QUIEN CONSERVA COBRA



# IBA MONTAÑA ORIENTAL COSTERA

El trabajo voluntario de investigación del Grupo Local SEO-Castro, sostiene la propuesta de SEO/BirdLife para que la Comisión Europea declare IBA (Área Importante para las Aves) la Montaña Oriental Costera

## IMPORTANCIA ORNITOLÓGICA

Importante para la nidificación de aves rapaces, principalmente rupícolas, por la presencia de grandes paquetes calizos; destacando el Alimoche común, Buitre Leonado, Abejero europeo, Milano negro (min. 50 pp.), Águila real (1 p), Culebrera europea (min. 4 pp.), Halcón peregrino y Búho real (3 territorios de carácter atlántico).

También es abundante la Chova piquirroja y, de las cinco especies que definen el Bioma alpino, está confirmada la reproducción junto a Chova piquigualda (min. 30 pp., cita de reproducción a menor altura en la Península de Verdedero Serrano (cita de reproducción a menor altura en la Península) e invernada de Acentor alpino y Treparriscos.

También resaltar una pareja reproductora de Somormujo lavanco en el Embalse del Juncal (560 mts. de altitud y única cita en la vertiente atlántica, al menos en Cantabria).

### Amenazas:

#### Altas

Desarrollo industrial y urbano  
Infraestructuras  
(Autovía, tendidos eléctricos, industria eólica)

#### Media

Abandono agroganadero  
Gestión forestal intensiva  
Fragmentación del Medio y los Hábitats

### Revisión del Atlas de Aves Nidificantes

Los resultados del Atlas Nacional de Aves Reproductoras del año 2003 de SEO/BirdLife, unido al trabajo voluntario de campo que está llevando a cabo el Grupo Local SEO-Castro lo confirma:

La Montaña Oriental Costera de Cantabria atesora una Biodiversidad extraordinaria como puede observarse en la comparativa de nº de especies de aves reproductoras detectadas por cuadrícula UTM de 10x10



Especie	Ep.	Año	Min	Max	Preo	Criterios
<i>Alimoche común</i>	B	2006	13	15	A	B2, C6
<i>Buitre leonado</i>	R	2006	160	180	B	C2, C6, B1iii, B2
<i>Halcón peregrino</i>	R	2006	14	16	A	B2, C6
<i>Abejero europeo</i>	B	2006	10	-	B	B3
<i>Chova piquirroja</i>	R	2006	100	-	B	B2, C6
<i>Cormorán moñudo</i>	R	2006	33	33	A	B3

Ep. Período del ciclo anual de la especie que cumple criterios  
 Reproductor estival  Reproductor sedentario

Preo. Precisión de los datos sobre el tamaño de la población.  
 A Exacto  Incompleto

Criterios:

B1M Áreas de importancia europea. Concentraciones de importancia europea. El área sufre regularmente el 1 % o más de una población biogeográfica diferenciable de otras especies migratorias.

B2 Áreas de importancia europea. Especies con un estado de conservación desfavorable en Europa (SPBIC 1,2 y 3). El área debe ser una de las "n" más importantes en cada país para especies catalogadas como SPBIC 1, 2 o 3 para las que es apropiada una estrategia de protección de espacios.

B3 Áreas de importancia europea. Especies con un estado de conservación desfavorable en Europa (SPBIC 4). El área debe ser una de las "n" más importantes en cada país para especies catalogadas como SPBIC 4 para las que es apropiada una estrategia de protección de espacios.

C2 Áreas de importancia en la Unión Europea. Para especies y subespecies del Anexo 1 de la Directiva Aves. El área alberga de forma regular al menos el 1 % de una población migratoria diferenciable o del total de la población en la UE de una especie del Anexo 1.

C4 Áreas de importancia en la Unión Europea. Para especies y subespecies del Anexo 1 de la Directiva Aves. El área es una de las cinco más importantes en cada "región europea" para una especie o subespecie del Anexo 1. Estas áreas deben albergar cifras apreciables de dicha especie o subespecie en la UE.



# ENCUADRE COMARCAL

## IBA Montaña Oriental Costera nº 422

INTERNATIONAL BIRD & BIODIVERSITY AREA \_\_ MONTAÑA ORIENTAL COSTERA nº 422

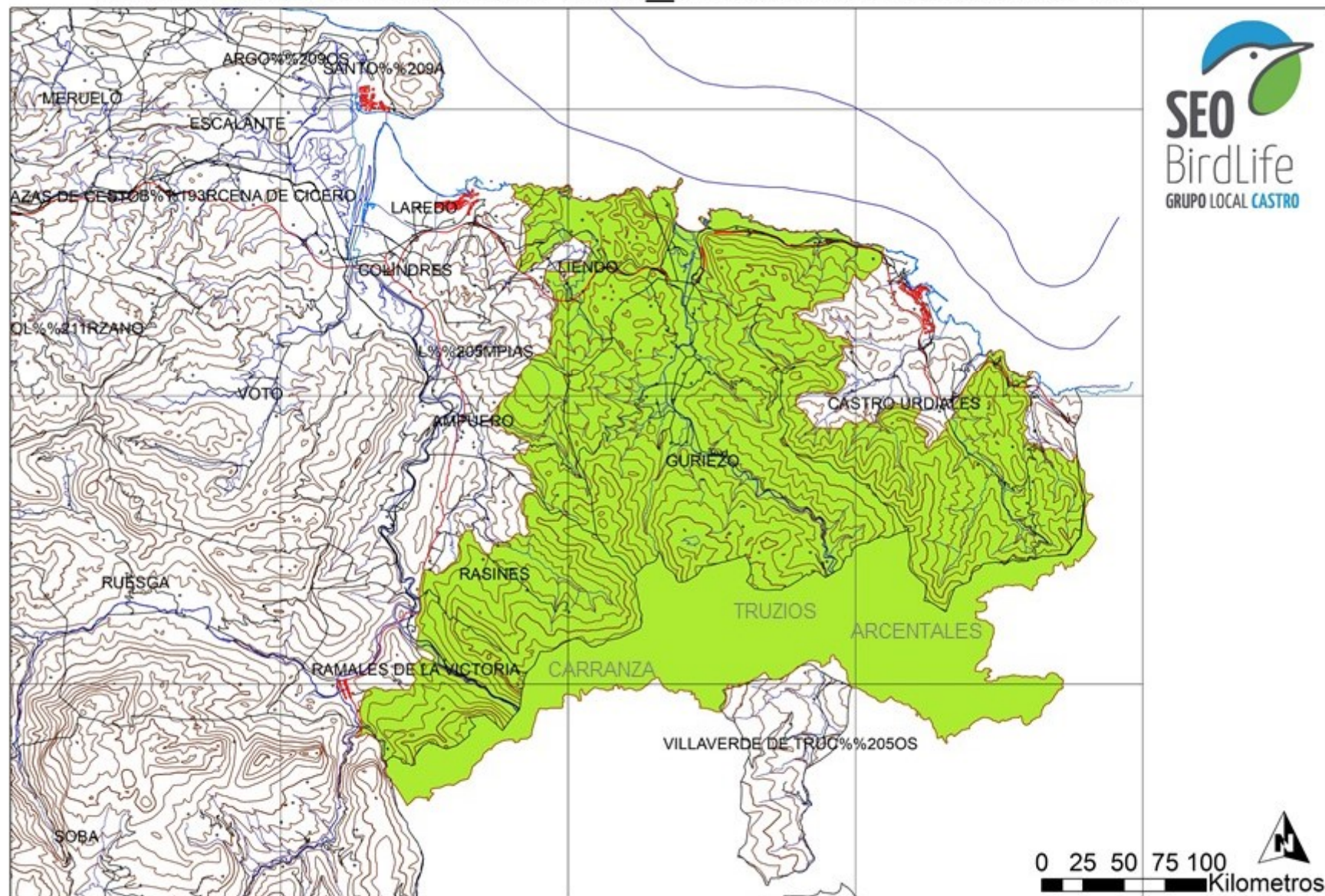



# BITRE LEONADO (*Gyps fulvus*)

CENSO NACIONAL 2018\_CANTABRIA\_IBA MONTAÑA ORIENTAL COSTERA, n° 422

En Cantabria se censaron un total de **697 parejas seguras** (incubando) que sacaron adelante **414 pollos**.

INTERNATIONAL BIRD & BIODIVERSITY AREA\_MONTAÑA ORIENTAL COSTERA n° 422

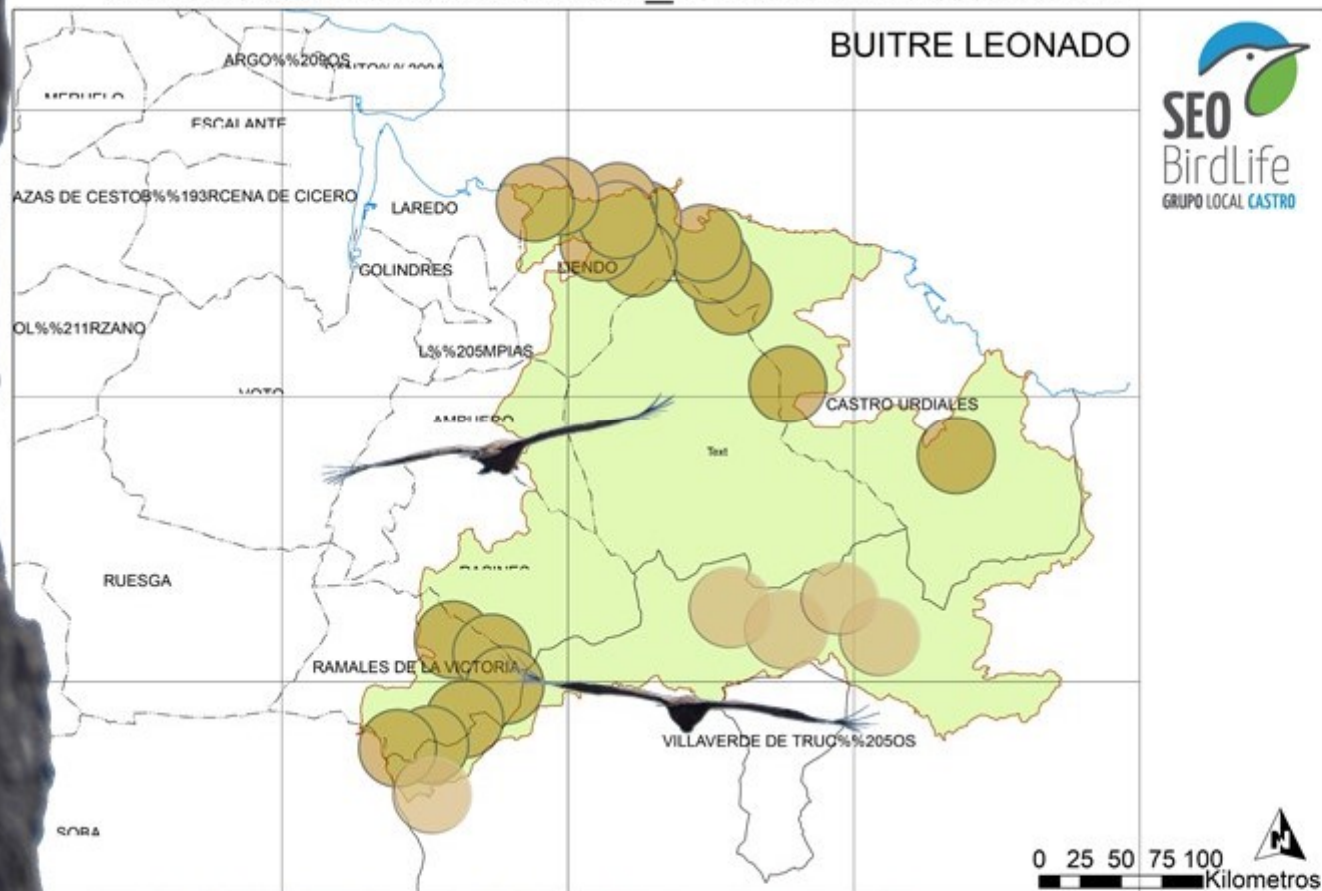

**BITRE CANTABRIA 2018**

Parejas seguras (A): 775-780

Parejas incubando (B): 697

N° Pollos volados (E): 414

**Productividad (E/A): 0,53**

**Éxito reproductor (E/B): 0,59**



**BITRE MOC 2018**

Parejas seguras (A): 240

Parejas incubando (B): 234

N° Pollos volados (E): 117

**Productividad (E/A): 0,48**

**Éxito reproductor (E/B): 0,5**

**IBA MOC 2018 (234 pp): 213 parejas nidificantes,**  
**+ 21 BIZKAIA (Íñigo Zuberogoitia, com. pers. )**  
**30,55 % (213/697) población de Cantabria.**  
**26,08 % de pollos volados**





Alrededor de 35 parejas reproductoras de cormorán moñudo  
(la mitad de la presentes en Cantabria)





# HALCÓN PEREGRINO (*Falco peregrinus*)

## CENSO NACIONAL 2018\_CANTABRIA

Entre las mayores densidades mundiales



**IBA MOC 2018 (17 pp):** 14 parejas nidificantes,  
+ 3 BIZKAIA (Íñigo Zuberogoitia, com. pers.)  
**18,66 % (14/75) población de Cantabria.**

HALCÓN PEREGRINO MOC 2018

Parejas seguidas (A): 21

Parejas incubando (B): 17

Nº Pollos volados (E): 13

Productividad (E/A): 0,619

Éxito reproductor (E/B): 0,764

Tasa de vuelo (E/pollos nacidos):

13/20: 0,65



INTERNATIONAL BIRD & BIODIVERSITY AREA\_MONTAÑA ORIENTAL COSTERA nº 422

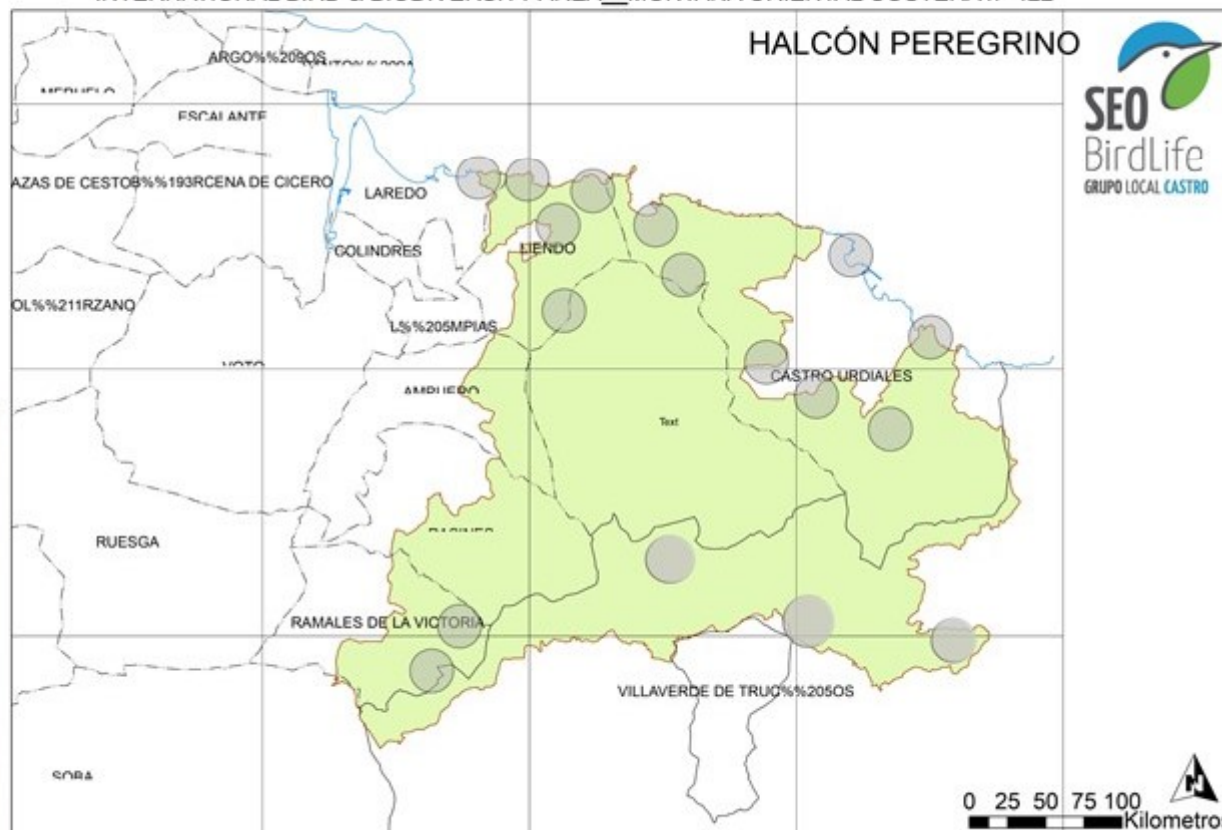



# ALIMOCHES COMÚN (*Neophron percnopterus*)

## Estado de conservación

**UICN:** En Peligro

**Mundial:** No Amenazado

**En Europa:** SPEC 3.

**En España:** está incluida dentro del Listado de Especies Amenazadas: Vulnerable

**Libro Rojo de las Aves de España:** En Peligro

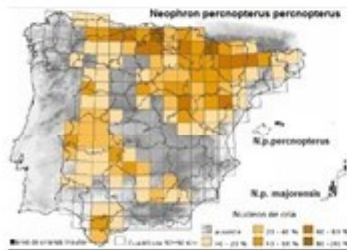

## CENSO REGIONAL 2018



**IBA MOC 2018 (21 pp):** 16 territorios ocupados en Cantabria + 5 BIZKAIA (Íñigo Zuberogoita, com. pers.)

**26,66 % (16/60) población de Cantabria.**

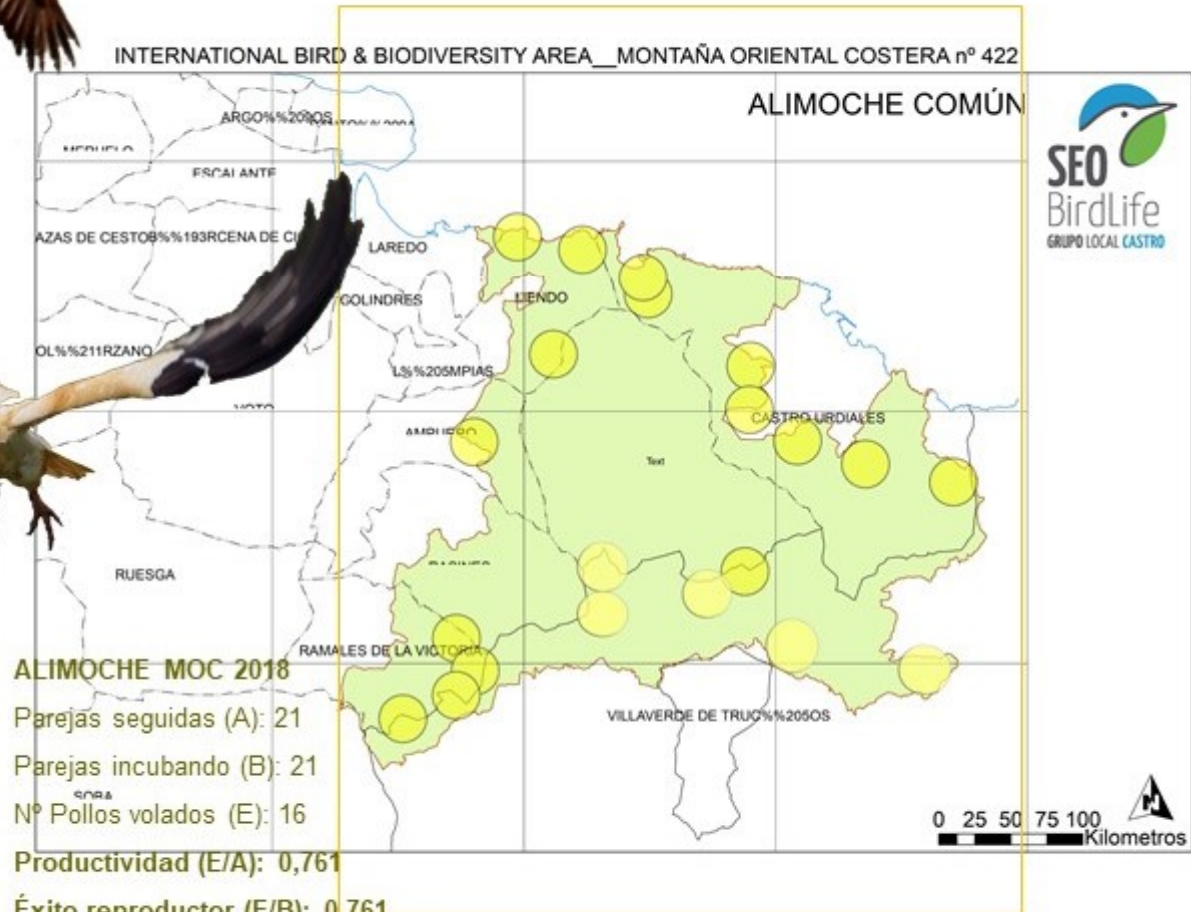

Tasa de vuelo (E/pollos nacidos): 16/19: 0,84





# IMPORTANCIA INTERNACIONAL PARA CONSERVACIÓN DE LAS AVES IBA



**ALIMOCHES**  
**EXTRAORDINARIA DENSIDAD Y PRODUCTIVIDAD**

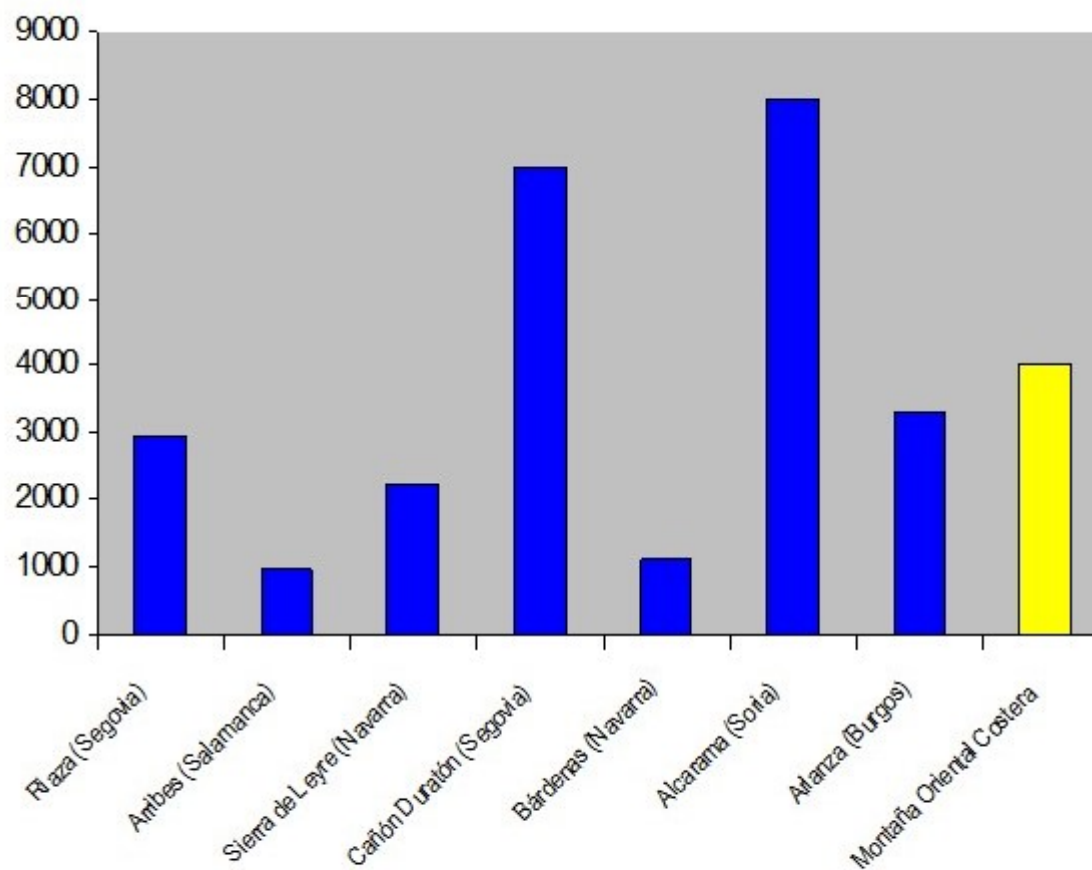

**EN PELIGRO DE EXTINCIÓN ; SIN EMBARGO AQUÍ SE EXPORTAN !**



# IMPORTANCIA INTERNACIONAL PARA CONSERVACIÓN DE LAS AVES IBA



NIDIFICA EN LA CALIZA

¡¡ MIENTRAS LE DEJEN !!





# RAPACES RUPÍCOLAS CANTABRIA 2018

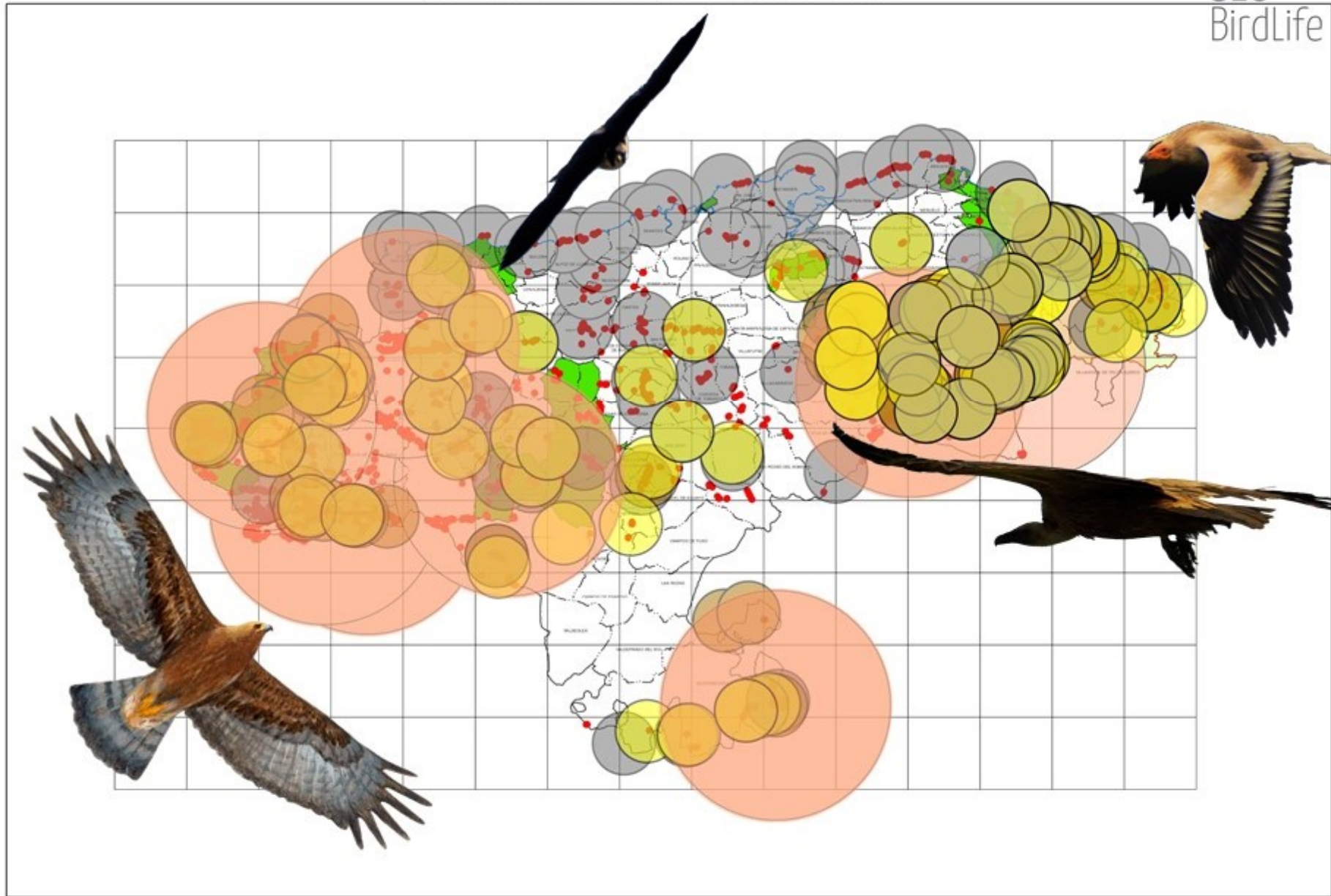



INTERNATIONAL BIRD & BIODIVERSITY AREA\_\_MONTAÑA ORIENTAL COSTERA nº 422

RUPÍCOLAS MOC 2018

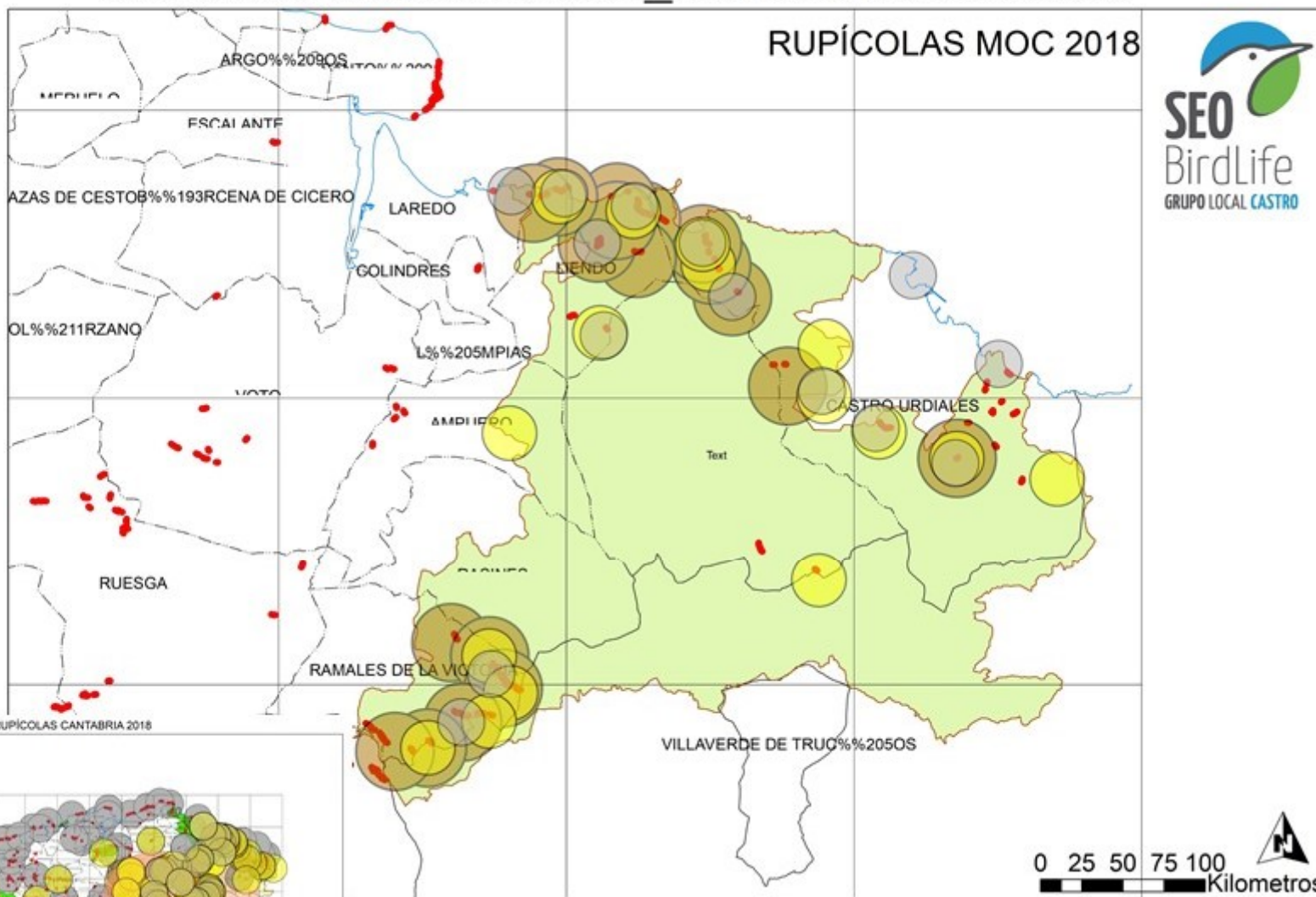

RAPACES RUPÍCOLAS CANTABRIA 2018

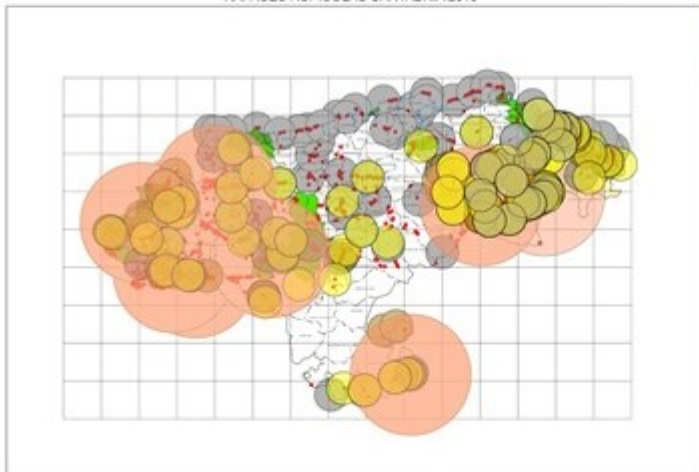

**Buitre leonado: 30,55 % (213/697)**  
**Alimoche común: 26,66 % (16/60)**  
**Halcón peregrino: 18,66 % (14/75)**



# IMPORTANCIA INTERNACIONAL PARA CONSERVACIÓN DE LAS AVES IBA

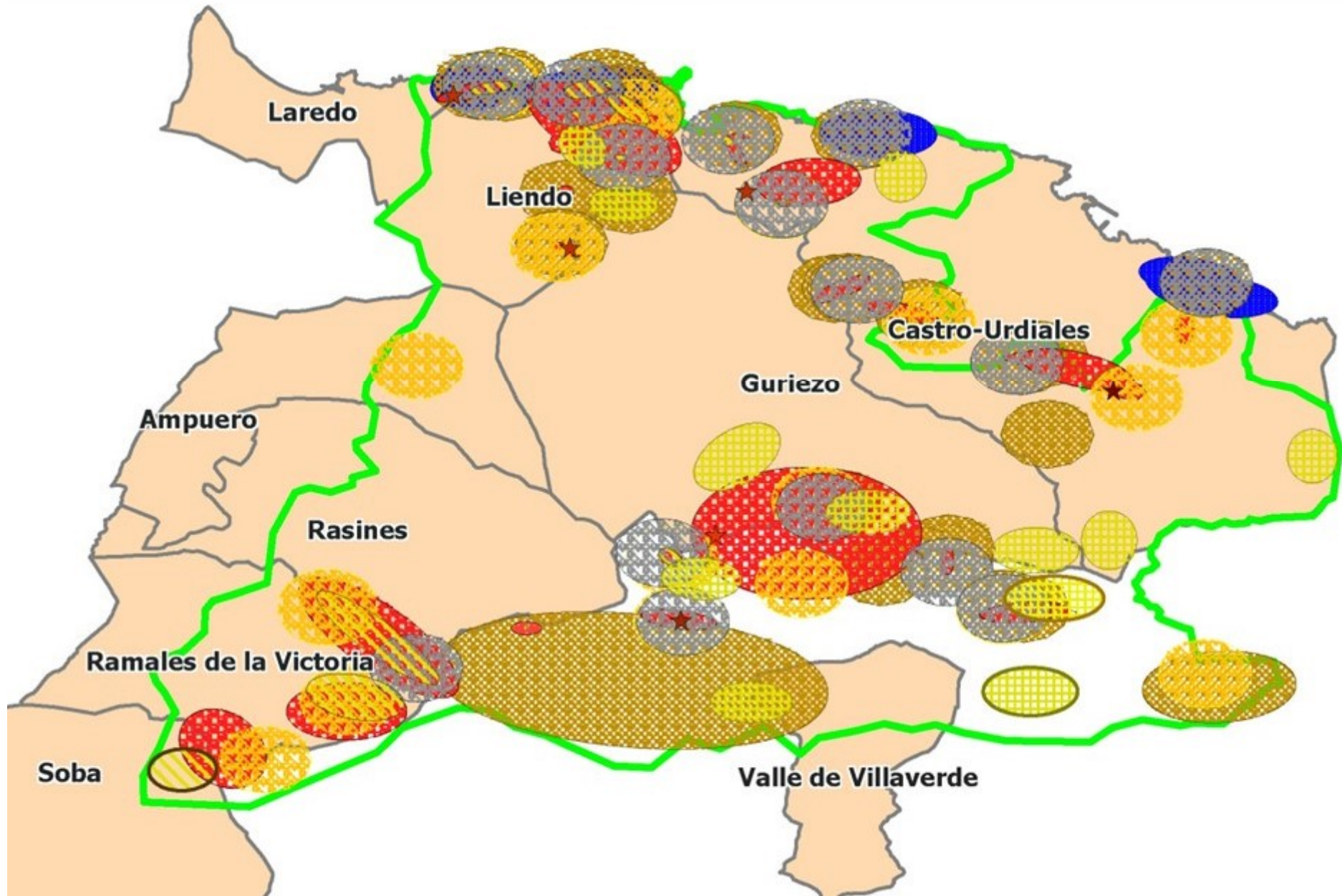







# CONSERVACIÓN

Visualizador cartográfico Gobierno de Cantabria / IH

<http://mapas.cantabria.es/>

<http://rednatura2000cantabria.ihcantabria.com>

## ESPACIOS NATURA 2000

### ZEC FLUVIALES

- Río Deva
- Río Nansa
- Río Pas
- Río Asón
- Río Agüera
- Río y Embalse del Ebro
- Río Camesa
- Río Miera
- Río Saja

### ZEC LITORALES

- Rías Occidentales y Duna de Oyambre
- Dunas de Liencres y Estuario del Pas
- Dunas del Puntal y Estuario del Miera
- Costa Central y Ría de Ajo
- Marismas de Santoña, Victoria y Joyel

### ZEC DE MONTAÑA

- Cueva de la Rogería
- Cueva del Rejo
- El Escudo y Cabuérniga
- Liébana
- Montaña Oriental

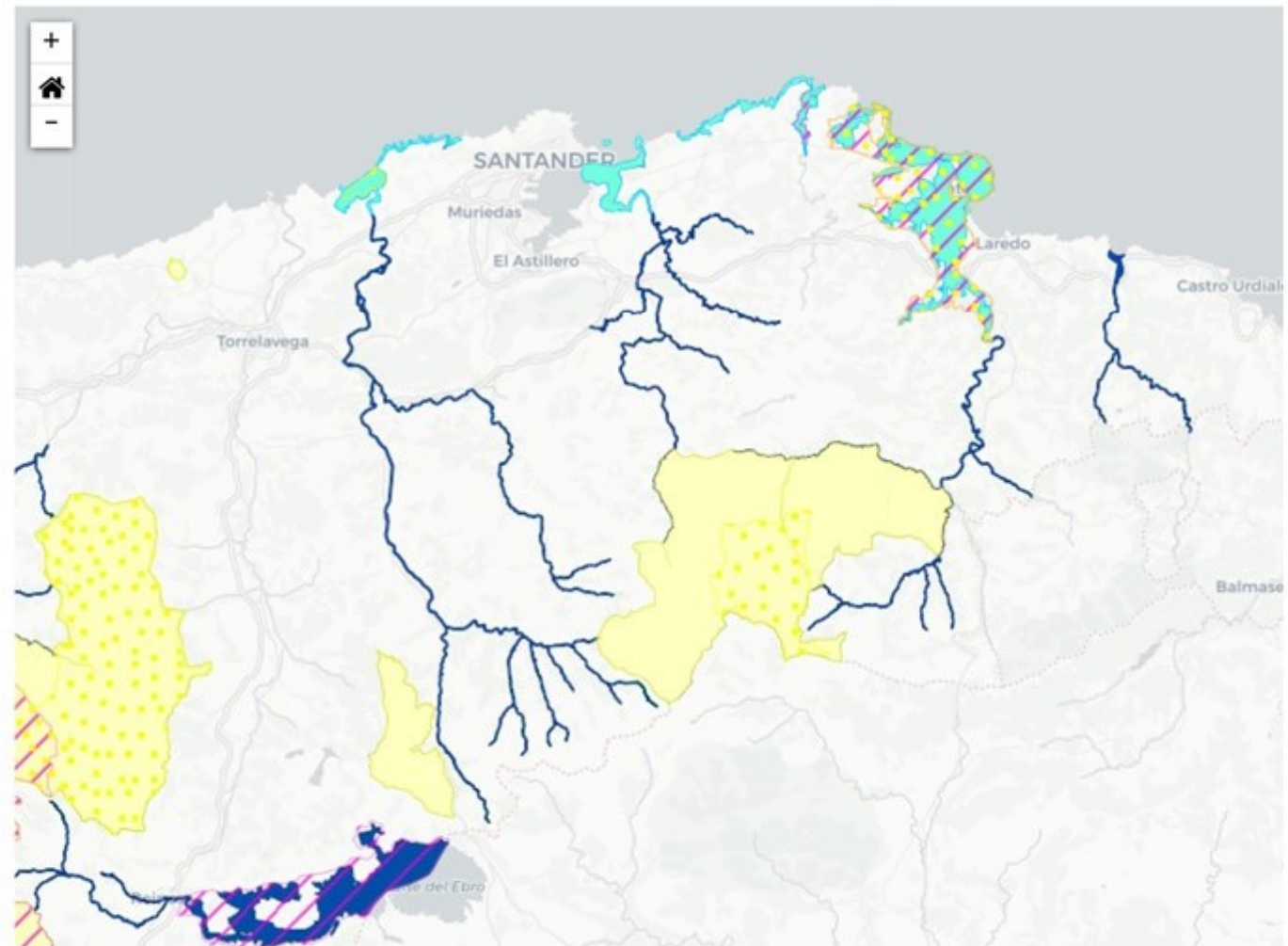



La Montaña Oriental Costera de Cantabria (gracias a los trabajos del Grupo Local SEO-Castro) y la Montaña Oriental (Soba-Castro Valnera-Ordunte, gracias al trabajo coordinado por la Fundación Naturaleza y Hombre), han sido incluidas en el catálogo de IBAs publicado por SEO/BirdLife en 2012. Paso previo para poder ser declaradas ZEPAs de la Red Natura 2000; sin olvidar los valores de otros hábitats, merecedores de figura LIC/ZEC.

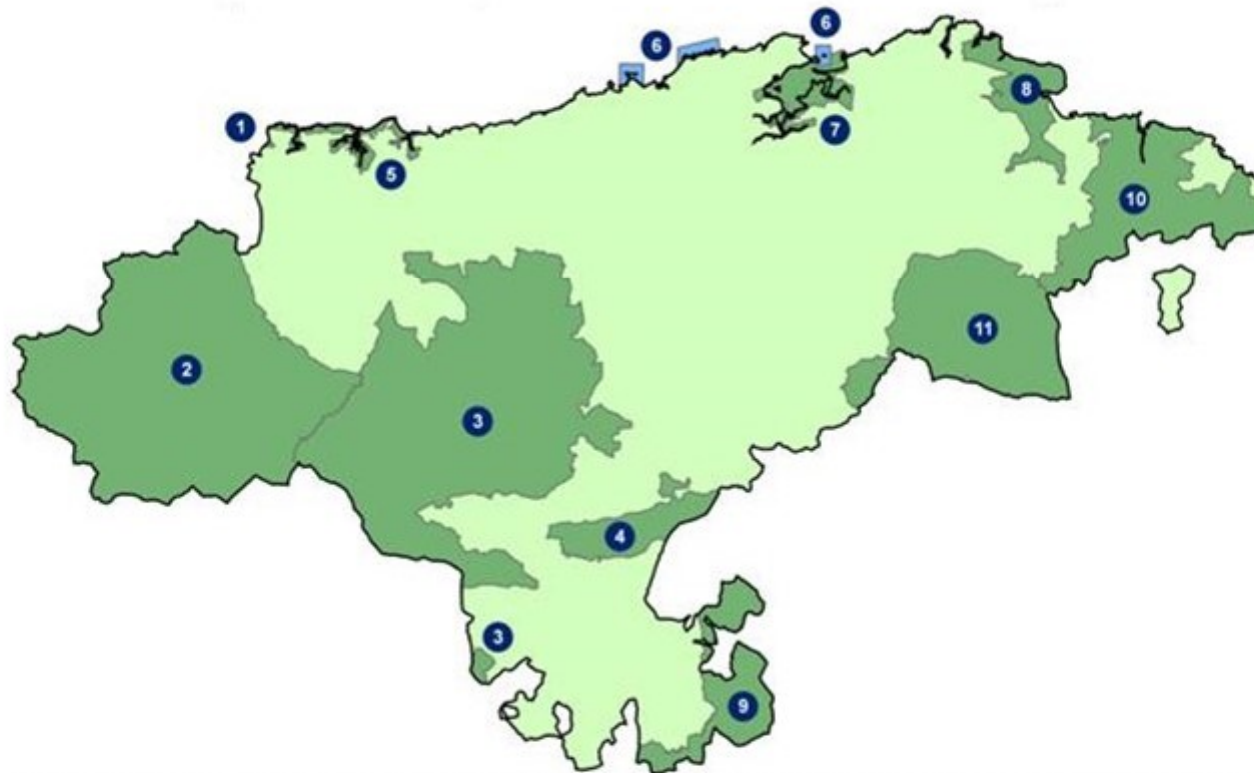

**Leyenda:** 1. Ribadesella-Tina Mayor. 2. Picos de Europa. 3. Sierras de Peña Labra y del Cordel. 4. Embalse del Ebro. 5. Tina Menor – Isla Sarnosa – Oyambre. 6. Islotes de Portios-isla de Conejera-isla de Mouro. 7. Bahía de Santander. 8. Marismas de Santoña. 9. Hoces del Alto Ebro y Rudrón. 10. Montaña Oriental Costera. 11. Soba – Castro Valnera – Ordunte



# IBAs (Important Bird & Biodiversity Area)

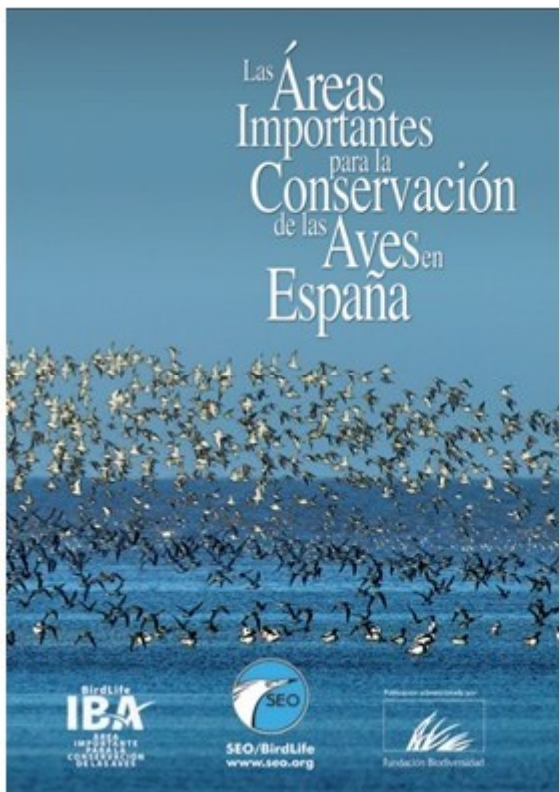

8. MARISMAS DE SANTOÑA, IBA nº 027

10. MONTAÑA ORIENTAL COSTERA, IBA nº 422

11. SOBA, CASTRO VALNERA, ORDUNTE IBA nº 424

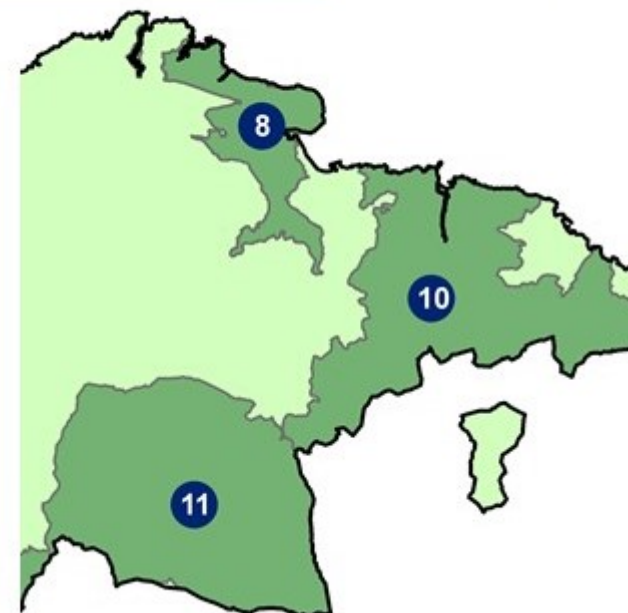



# Paso a paso la futura IBA se fue reconociendo

## Montaña Oriental Costera de Cantabria, nº 422

### Red de IBA en Cantabria

Áreas Importantes para la Conservación de las Aves

**Oyambre**  
comorán moñudo

**Islotes de Portío**  
pájaro común

**Bahía de Santander**  
charrán común

**Marismas de Santoña**  
espátula

**Picos de Europa**  
urogallo

**Peña Labra**  
picaudado negro

**Embalse del Ebro**  
comorenja leonesa

**Hoces del Ebro**  
águila real

**Montaña Oriental**  
alimoché

1. Picos de Europa (IBA 020)
2. Sierras de Peña Labra y el Cordal (IBA 022)
3. Embalse del Ebro (IBA 023)
4. Tina Menor - Isla sarnosa- Oyambre (IBA 024)
5. Islotes de Portío - Isla Comjón (IBA 025)
6. Bahía de Santander - Isla de Mouro (IBA 026)
7. Marismas de Santoña (IBA 027)
8. Hocos del Alto Ebro y Raudón (IBA 028)
9. Montaña Oriental Costera. (Propuesta para su declaración como IBA)



Mapa 1. 01 y 1998. Áreas importantes para las aves en España. 2ª Edición revisada y ampliada. Ministerio de Medio Ambiente.



Delegación SEO de Cantabria  
Av. de Chiclana, 8. 39610 Astillero. Cantabria.  
Tel. 942 223 351. cantabria@seo.org

Foto: Javier Voz/Agencia El Encuentro





# Red Natura 2000

## La propuesta de IBA para la Montaña Oriental Costera de Cantabria puede llegar a convertirse en ZEPA

### LICs y ZEPAs en Cantabria

El 25 % de Cantabria está integrada en la propuesta de Red Natura 2000 bien en forma de LIC (Lugar de Interés Comunitario) o de ZEPA (Zona de Especial Protección para las Aves) pero la Montaña Oriental Costera de Cantabria, incomprensiblemente, no ha sido integrada. Existen muchos lugares en ella que cumplen los criterios para ser definidos como LIC en la Red Natura 2000.

**Hábitats del Anejo I presentes en la Montaña Oriental Costera de Cantabria:**

- Bancos de arena cubiertos permanentemente por agua marina
- Dunas fijas con vegetación herbácea (prioritario)
- Acanilados con vegetación atlántica
- Brezales húmedos atlánticos
- Prados alpinos y subalpinos calcáreos
- Pendientes rocosas calcáreas con vegetación cosmofítica
- Cuevas no explotadas por el turismo
- Cuevas marinas sumergidas y semisumergidas

Por su tamaño y sus peculiares características los acantilados costeros de la MOC se encuentran entre los más sobresalientes de España. La comunidad de aves que los habita es única en el mundo. En ningún otro acantilado se reproducen especies de montaña como la chova Piquigualda, el alimoche y el bultre leonado junto a especies marinas como el cormorán moñudo, la gaviota patiamarilla y tal vez el paño europeo.



Los resultados del Atlas Nacional de Aves Reproductoras del año 2003 de SEO/BirdLife, unido al trabajo de campo que voluntariamente lleva a cabo el Grupo Local SEO-Castro lo confirma: **"La Montaña Oriental Costera de Cantabria atesora una Biodiversidad extraordinaria"**, tal y como puede observarse en la comparativa de nº de especies de aves reproductoras detectadas por cuadrícula UTM de 10x10 Km.

### CONCLUSIONES

- La Montaña Oriental Costera donde comienza la Cantabria Infinita y la montaña nace del mar es una tierra de límites, pero no por ello debe marginarse su protección.
- Es urgente que toda esta riqueza paisajística y de Biodiversidad sea reconocida y protegida por las instituciones municipales y regionales.
- Es prioritario reconocer y premiar al mundo rural que favorece la biodiversidad, dignificándolo de cara al mundo urbano.
- La conectividad ecológica entre los espacios mejor conservados es imprescindible: los roquedos, pastizales y bosques autóctonos deben conectarse a través de bosques de ribera y setos vivos.
- Los monocultivos de eucaliptos no deben seguir ganando espacio a los pastizales y deben respetarse los ejes de escorrentía para especies autóctonas como impone la ley.

**La Montaña Oriental Costera puede seguir siendo una tierra de todos, donde la convergencia entre la cultura tradicional, la Biodiversidad y la sociedad moderna sea armoniosa, garantizándose la calidad de vida de sus habitantes.**



# Definiciones

- La palabra **turismo** —según la OMT [Organización Mundial del Turismo](#)— comprende *«las actividades que realizan las personas durante sus viajes y estancias en lugares distintos a su entorno habitual durante un período de tiempo inferior a un año, con fines de ocio, negocios u otros»*.
- Si no se realiza pernoctación, se consideran **excursionistas**.
- Los turistas y excursionistas forman el total de **VISITANTES**.
- El turismo puede ser doméstico o de interior (turistas que se desplazan dentro de su propio país) o internacional.
- Este último supone una importante fuente de ingresos para muchos países. En el año 2015 hubo 1.187 millones de desplazamientos turísticos internacionales, siendo los países más visitados Francia (84 millones), Estados Unidos (77 millones), España (68 millones), China (56 millones) e Italia (46 millones).



# Tipos de Turismo

Una de las múltiples clasificaciones del turismo podría realizarse según las motivaciones que tienen las personas para hacer turismo/excursionismo:

- 1. TURISMO DE PLACER O DESCANSO: Sol y Playa, Montaña.
- 2. DE SALUD.
- 3. DEPORTIVO (competiciones, ligas, campeonatos, JJOO, ...).
- 4. TURISMO CULTURAL-PATRIMONIAL (museos, exposiciones, BICs, patrimonio de la humanidad UNESCO, ...)
- 5. TURISMO DE NEGOCIOS (el realizado en viaje de negocios).
- 6. TURISMO DE CONGRESOS O CONVENCIONES.
- 7. CIENTÍFICO Y ESTUDIANTIL (voluntariado, campus, campamentos, campos de trabajo, ...).
- 8. NATURALISTA.
- 9. AVENTURA.
- 10. ECOTURISMO.
- 11. ARQUEOLÓGICO.
- 12. RELIGIOSO (patrimonial y espiritual: Camino de Santiago en diferentes recorridos, arquitectura monumental religiosa, ...).
- 13. BÉLICO (escenarios y recreaciones de batallas).
- 14, 15, 16,...INFINITO



# **NORMATIVA DE APLICACIÓN A ACTIVIDADES (TURÍSTICAS Y OTRAS) EN EL MEDIO NATURAL**

- **Ley 4/2006, de 19 de mayo, de Conservación de la Naturaleza de Cantabria**

<https://www.boe.es/buscar/pdf/2006/BOE-A-2006-14083-consolidado.pdf>

- **Ley 43/2003 DE MONTES**

- **Ley 21/2015 por la que se modifica la Ley 43/2003 de Montes**

<http://dgmontes.org/normativa>

- **Ley 5/1999, de 24 de marzo, de Ordenación del Turismo de Cantabria.**

Publicado en BOC núm. 3 Ext de 26 de Marzo de 1999 y BOE núm. 110 de 08 de Mayo de 1999. Vigencia desde 27 de Marzo de 1999. Revisión vigente desde 01 de Enero de 2018.



# NORMATIVA DE APLICACIÓN A ACTIVIDADES (TURÍSTICAS Y OTRAS) EN EL MEDIO NATURAL

## Reglamento General de Circulación de vehículos.

- En cuanto a la permanencia en el interior del vehículo, la Instrucción 08/V-74, emitida por el Ministerio del Interior, lo deja muy claro: «entendiendo que no establece el Reglamento General de Circulación otras condiciones que deban cumplirse al efectuar la parada o el estacionamiento de un vehículo», considerando que, mientras éste esté correctamente estacionado, no es relevante el hecho de que sus ocupantes se encuentren en el interior del mismo y las autocaravanas no son una excepción, permitiéndonos por lo tanto, permanecer en el interior para realizar cualquier actividad que queramos, siempre que ésta se desarrolle en su interior y no trascienda al exterior. Quedan excluidos de estos preceptos el estacionamiento en los Parques naturales o en la zona marítima, en este último caso bajo la afectación de la Ley de Costas.
- <https://www.onroadmagazine.com/normativa-estacionamiento-y-acampada-autocaravanas/>



# NORMATIVA DE APLICACIÓN A ACTIVIDADES (TURÍSTICAS Y OTRAS) EN EL MEDIO NATURAL

- **La Ley de Costas 22/1988, reformada por la ley 2/2013 de 29 de mayo.**  
<https://www.boe.es/buscar/act.php?id=BOE-A-1988-18762>
- Dominio Público Marítimo-Terrestre
- ENPs, Red Natura 2000, Directivas Hábitats y Aves, PORNs, PRUGs.
- Catálogo de Especies Protegidas de Cantabria
- Planes de Conservación/Gestión de las sspp del catálogo.  
<http://dgmontes.org/>  
<http://dgmontes.org/normativa>  
<https://rednatura2000cantabria.ihcantabria.com/>  
<http://mapas.cantabria.es/>



# AVANCES en la MOC

El mayor conocimiento de la Biodiversidad y el Patrimonio de la MOC afianza la propuesta para su Conservación, con una activa implicación de la masa social y la Administración Local a través, por ejemplo, los objetivos planteados a través de los **Acuerdos de Custodia** y del **Voluntariado Ambiental**.









# CRFSC

Centro de Recuperación de Fauna Silvestre de Cantabria





# Hormiguera de Sonabia





# Observatorio de Aves de Sonabia, un futuro para la información ambiental e interpretación del entorno



## ALIMOCHÉ (*Neophron percnopterus*)

**E**l Alimoche es sin duda una de las joyas fenológicas presentes en el Termino Municipal de Castro Urdiales de la que se puede disfrutar desde el Observatorio de Sonabia. La presencia anual de esta, comparándolo con una vez con los Buitres Leoneses, presenta rasgos muy interesantes en los acantilados de Candina, es un lujo.

Esta especie amenazada sufre un alarmante declive en el Sur de Europa desde finales del siglo XIX, y ha sido extinguido en la mayor parte de su antigua área de distribución. Se estima que en la Península Ibérica se ha reducido en un 30% el número de ejemplares en los dos últimos decenios.

A nivel autonómico y según el Catálogo Regional de Especies Amenazadas de Cantabria el Alimoche está catalogado en la categoría de Vulnerable, es decir, que sufrirá descensos poblacionales si en un futuro no se atiende a los factores adversos que actúan sobre él, no son conocidos. A nivel estatal según el Libro Rojo de las Aves, el Alimoche se clasifica como En Peligro de Extinción.

Los factores que afectan negativamente a esta especie son: El cambio, la contaminación directa, la destrucción y expolio de cuevas, el abandono de las unidades tradicionales del medio rural, la falta de recursos alimenticios debido a la reducción de las granjas sanitarias, las alteraciones del hábitat de cría y mortuoritas durante la nidificación, la alteración de la reproducción por acumulo de productos tóxicos, el chequeo y electrocución con líneas eléctricas o las modificaciones del medio en sus lugares de alimentación.

**¿Sabías Q**

El Alimoche también tiene el "Buitre Sabón" y "Buitre Verde" extraordinario. Se encuentran las pocas especies de aves capaces de usar herramientas como el loro.

El Alimoche es un experto robador de huevos, arroja intencionalmente los huevos alimentados de su contenido para poder alimentarse de los huevos de avestruz, arrastrándolos pacientemente, para asociarse con el pino, para el duro cascarón.

El Alimoche suele ser la mensajera en detectar los cambios. Para ello, vigila continuamente los movimientos de los córvidos, siempre los primeros en detectar la presencia de un alimento.

La dieta del Alimoche es tan variada como la imaginación. Si el Alimoche alimentarse de roedores que son atraídos por las mareas hasta la Playa de...

Únicamente los individuos regresan a los territorios ya que los jóvenes no e... hasta los territorios se... nacieron hasta alcanzar la sexual. Hasta que un Alimoche cumple tres años no regresa a las regiones en las que no se reproduce y crear una nueva cría el resto de su vida.



# Observatorio de Aves de Sonabia, un futuro para la información ambiental e interpretación del entorno





# Voluntariado “Nocivo”



**PROGRAMA DE REGENERACIÓN DEL SISTEMA DUNAR DE VALDEARENAS  
NO TRANSITAR POR LAS DUNAS**

PLANTAR MÁS ARBOLES CON FRUTO



CASTAÑOS  
PINOS PISICEROS  
ELCIJAS  
RUTILES  
ETC

Ayuntamiento de Liendo





# Carreras por Montañas, Modificaciones Eficaces, fruto de la información veraz, la necesidad y el consenso

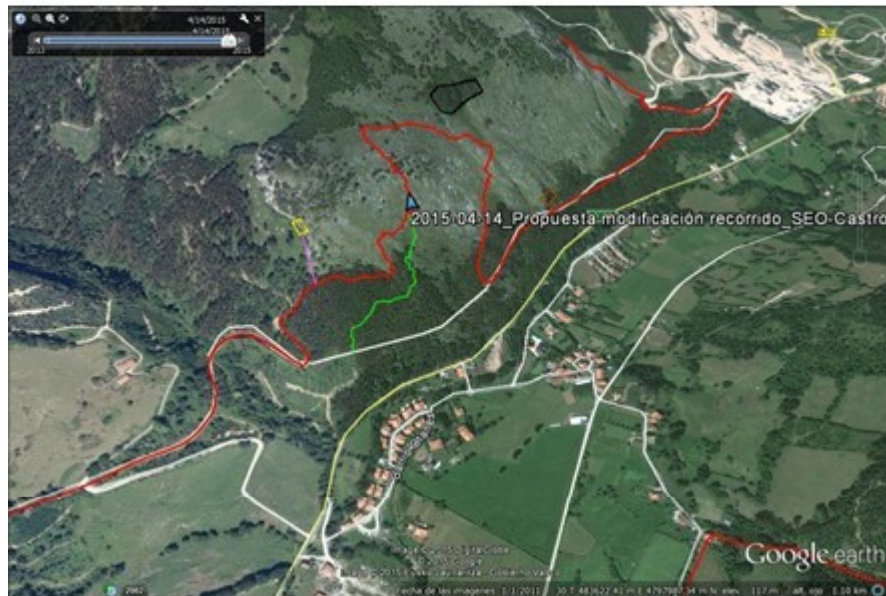



# Regulaciones Eficaces, fruto de la información veraz, la necesidad y el consenso



El Mazo, Isequilla (Liendo)



esfinge, dragoi bola, pasodoble liendo

La Bala y La Seta	28	Homoliana	20+
Galor	28+	El Apoyo De Gobierno	7
Avil Disponible	60+	Pasodoble	28
Songoku	60+	Monny Of Pablo's	28+
Anaki	80+	Propico Ulipico	60



## El Mazo Escalada Regulada



Área de Especial Protección Ecológica



Zona de Reproducción de Aves Protegidas (incluidas en el Anexo I de La Directiva Aves)

No está permitido escalar entre el 15 de Febrero y el 1 de Septiembre, ni la apertura de nuevas vías de escalada



Gracias por tu colaboración



Ley de Cantabria 4/2006, de 19 de mayo, de Conservación de la Naturaleza de Cantabria. Directiva 79/409/CEE del Consejo, de 21 de mayo, relativa a la Conservación de Las Aves Silvestres.

Excmo. Ayuntamiento de Liendo

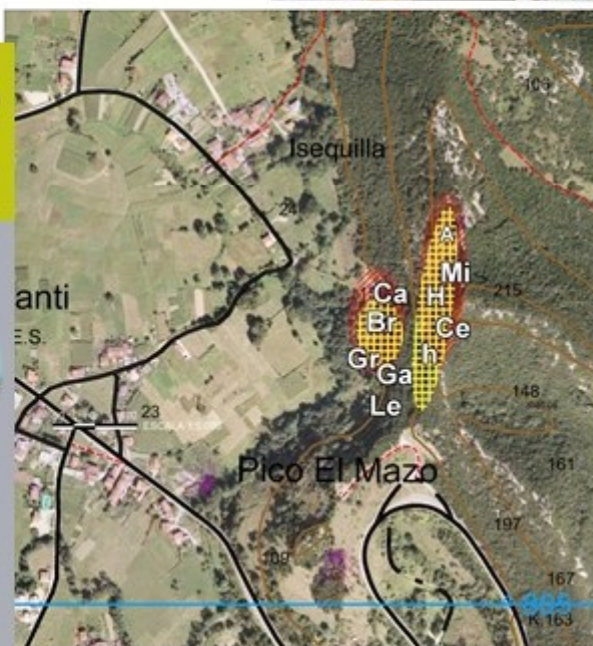

- ÁREAS ACANTILADAS DE NIDIFICACIÓN DE RAPACES
- SECTORES DE ESCALADA DEPORTIVA
- A NIDO DE ALIMOCHÉ (2005 y 2007)
- H HALCÓN PEREGRINO (2007)
- h NIDO DE HALCÓN PEREGRINO (Otras Temporadas)
- Br BUSARDO RATONERO (2007)

- Ca GAVILÁN (2007)
- Mi MILANO NEGRO (2007)
- Ce CERNICALO VULGAR (2007)

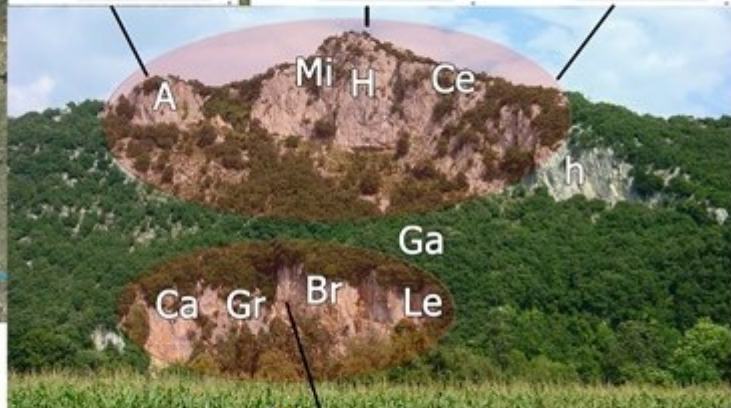

- Gr GRAJILLA (2007)
- Ca CARABO (2007)
- Le LECHUZA (2007)



# AMENAZAS

- Falta de Planes de Conservación del Catálogo Regional de Especies Amenazadas.
- Fragmentación del hábitat e Infraestructuras.

(Plan Eólico-Ranero-Los Tornos, Proyecto Maia , Vía Rápida Lanestosa-Los Tornos, 3er carril A-8, TAV...atropellos)

- Métodos forestales inSOSostenibles.
- Abandono paulatino de la actividad ganadería extensiva.
- Consecuencias a medio y largo plazo del efecto “Vacas Locas”.
- Malas prácticas en el medio rural (incendios, venenos, furtivismo).
- Cacerías y batidas.
- Incremento de las actividades recreativas no reguladas/no autorizadas o autorizadas (Escalada, parapente, motociclismo en montaña, pesca deportiva en acantilados, vías ferratas, carreras de montaña,...) en Zonas Sensibles para Especies, Hábitats de Directivas y Catálogos → RESCATES AÉREOS
- Fotografía, drones y observación de fauna silvestre sin aplicación de criterios éticos ni autorización administrativa (Especies Catalogadas y ENPs (efecto imitación en redes sociales, foros, citas, ... **FALTA DE GESTIÓN DEL TERRITORIO, HÁBITATS Y ESPECIES**



# PARAPENTE

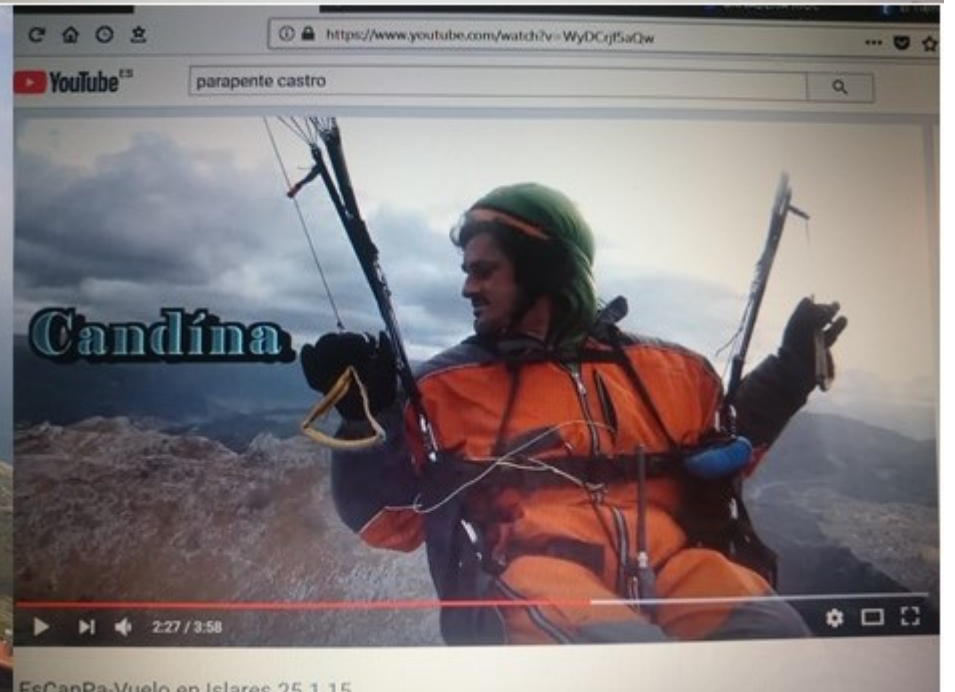
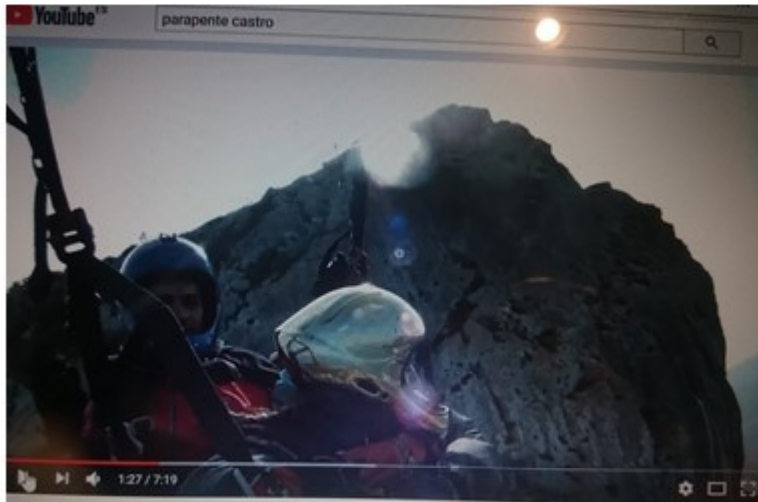



# FERRATAS, de nuevo en lugares inapropiados

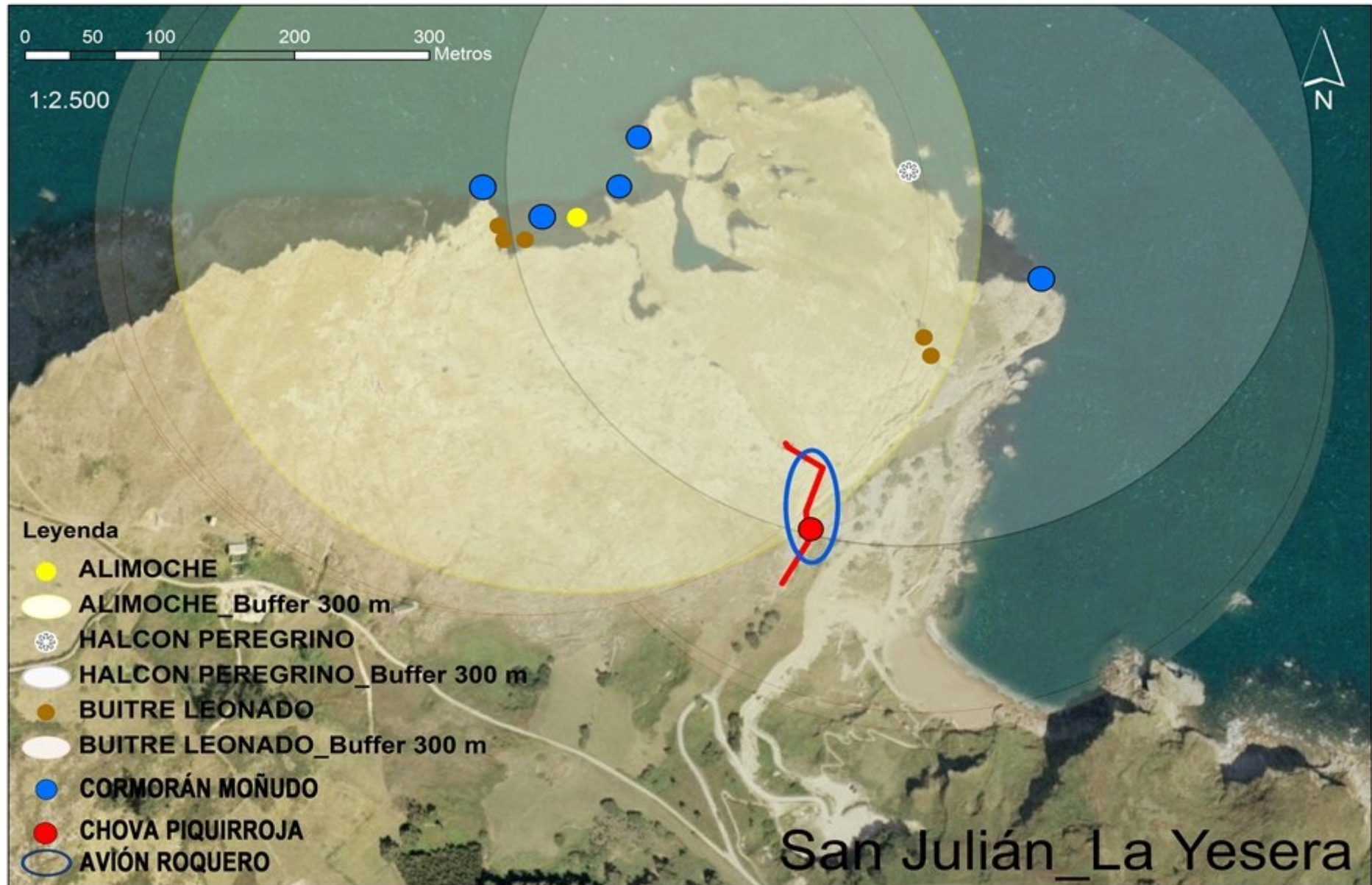



# Carreras, Marchas de montaña ORGANIZADAS en proximidad de nidos de Especies Catalogadas en época de reproducción





# ESCALADA en proximidad de nidos de Especies Catalogadas en época de reproducción

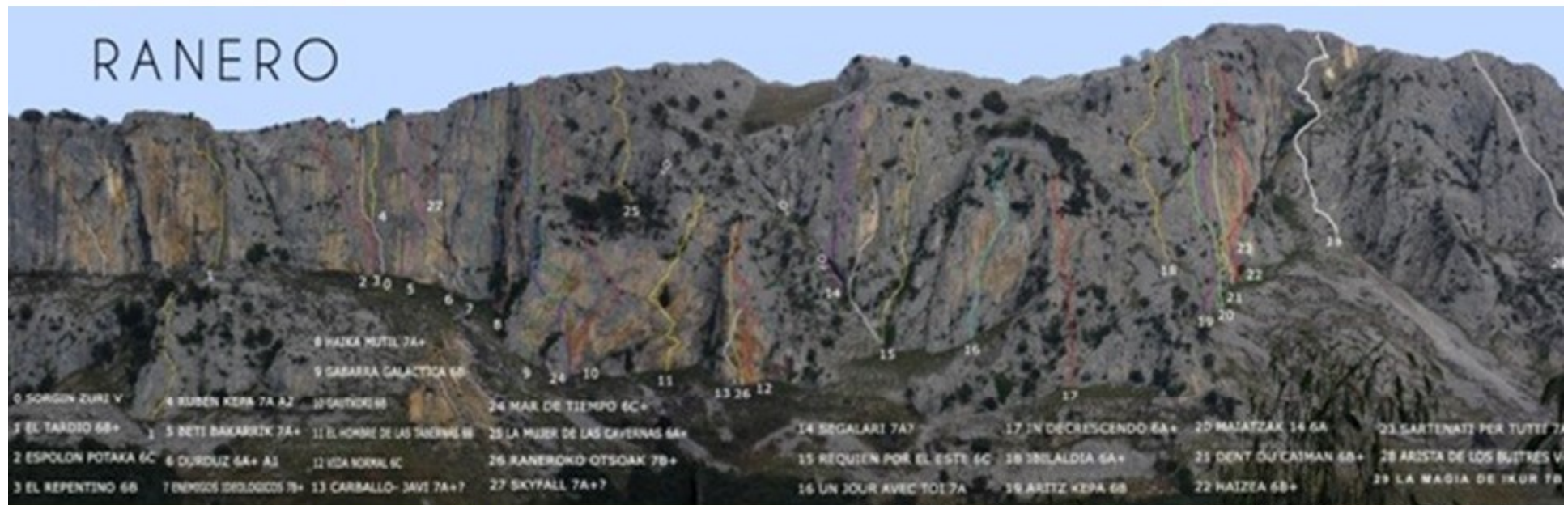

## ATENCIÓN: ZONA DE ESCALADA REGULADA

Esta zona es utilizada por algunas especies muy sensibles y necesitamos asegurar su tranquilidad. Debido a la presencia de especies protegidas está prohibido escalar y/o permanecer en las cercanías de la pared desde el **1 de marzo hasta el 1 de septiembre**. Muchas gracias por tu colaboración. La infracción de esta norma está penada con multas de cuantía superior a 600 €. (Art. 37 a. Ley de Cantabria 4/2006 de Conservación de la Naturaleza).



Alimocho común *Neophron peronopterus*





# INCENDIOS





# Tendido REE sin “Salvapájaros”

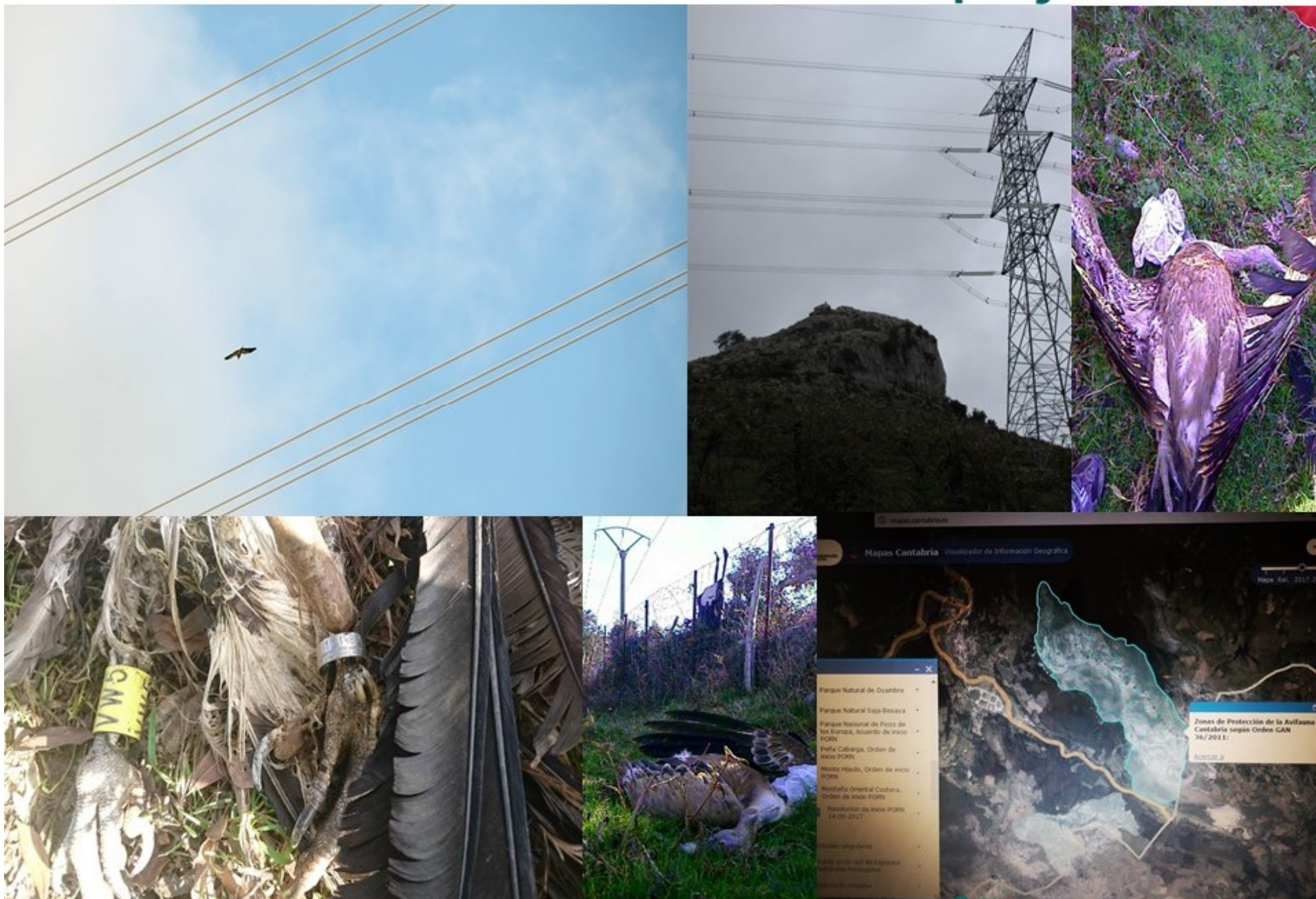



# A VISTA DE PAJA RAKA

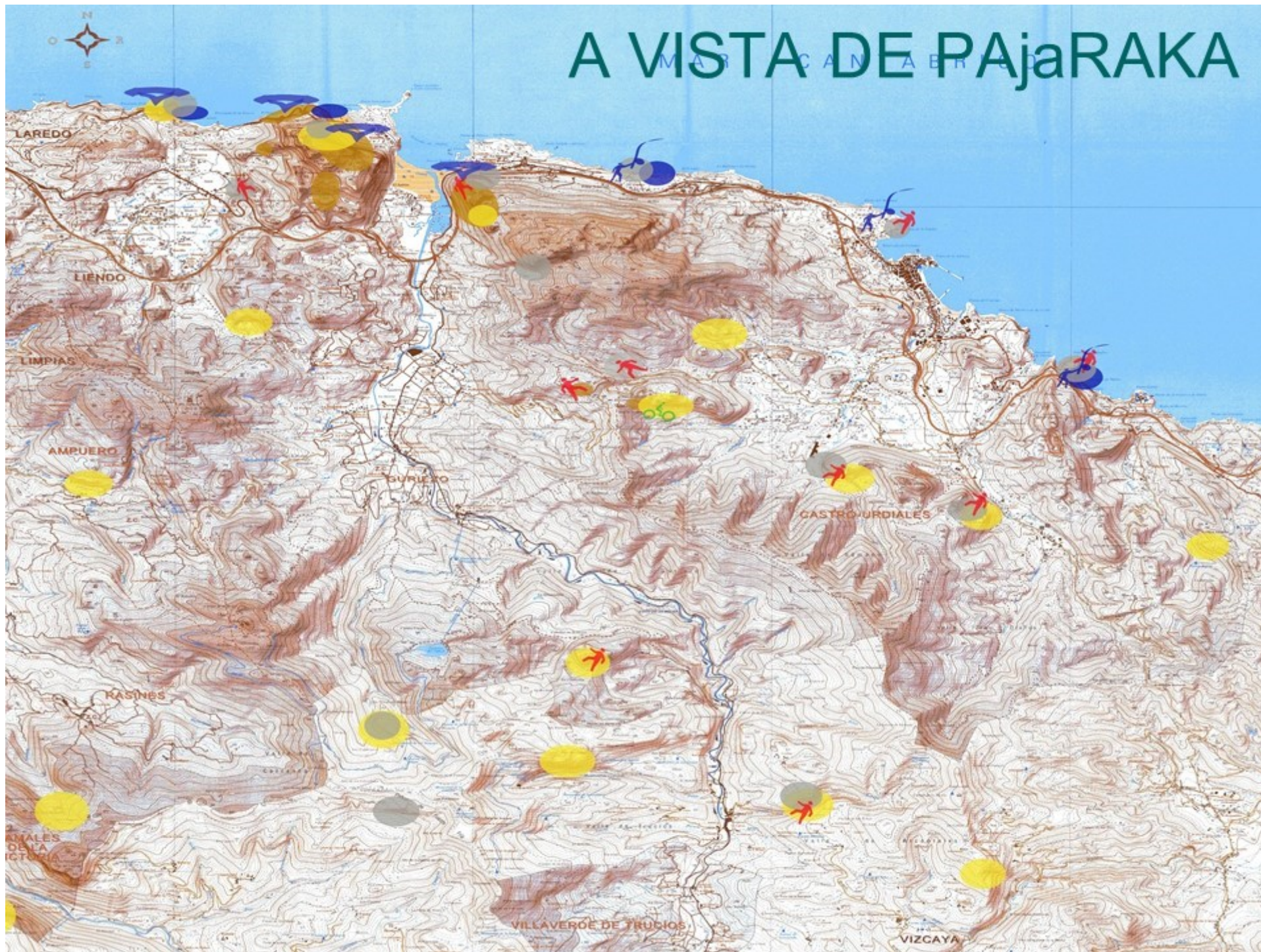



# Escalada descontrolada





# Escalada, aperturas de nuevas zonas sin estimación previa ni procedimiento alguno







Saltacaballos\_04-05-2012  
6 nidos + 1 posible

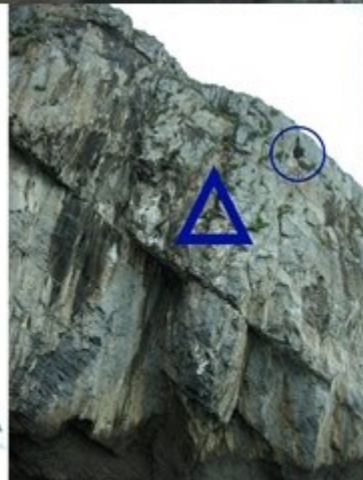



# CIRCULACIÓN VEHÍCULOS FUERA DE PISTAS





## GESTIÓN FORESTAL EN PROXIMIDADES DE ZONAS DE NIDIFICACIÓN





# DRONES EN ZONAS SENSIBLES





# TURISMO vs CONSERVACIÓN

La MOCC es el Rompeolas de Cantabria, el Laboratorio de Impactos, el Termómetro de la Problemática...pero es la oportunidad para realizar un Diagnóstico certero y abordar la Gestión de Conflictos





# AB\_USO PÚBLICO

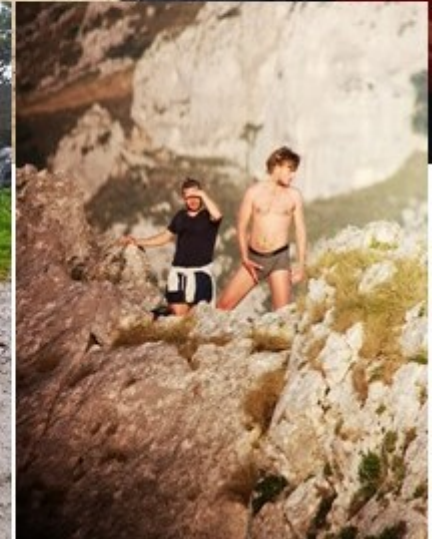



# REDES SOCIALES, INFLUENCERS E IMITADORES

SPOTS:  
4 NIGHT PARK  
Miradores de Google Maps

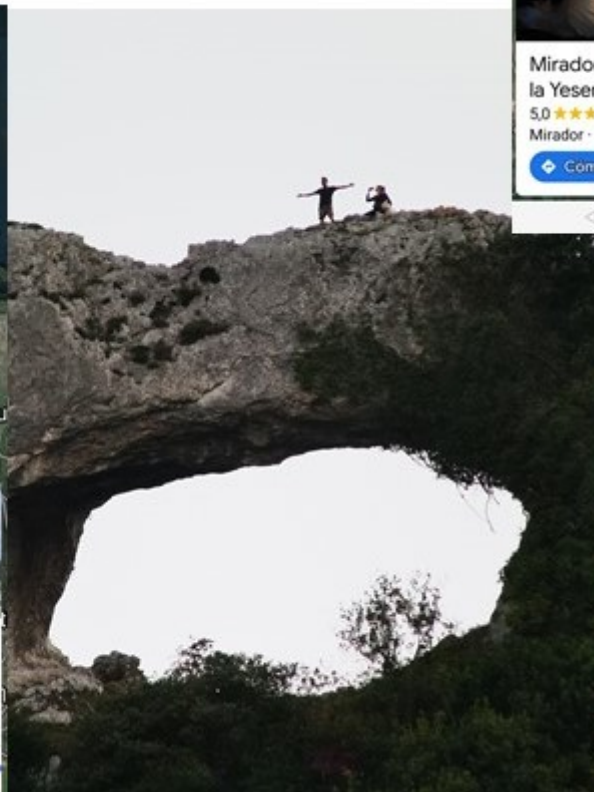



# RESCATES 112

## RESCATES 112

[https://www.20minutos.es/noticia/3609555/0/rescatado-helicoptero-peregrino-estadounidense-tras-que-dar-atrapado-punto-monte-candina-liendo/?utm\\_source=whatsapp.com&utm\\_medium=socialshare&utm\\_campaign=mobile\\_web](https://www.20minutos.es/noticia/3609555/0/rescatado-helicoptero-peregrino-estadounidense-tras-que-dar-atrapado-punto-monte-candina-liendo/?utm_source=whatsapp.com&utm_medium=socialshare&utm_campaign=mobile_web)

<https://castropuntoradio.es/rescate-helicoptero-senderista-monte-candina/>

<https://www.eldiariomontanes.es/region/castro-oriental/helicoptero-gobierno-rescata-20190802230312-nt.html>

<https://www.facebook.com/190898571043303/posts/1626489554150857/>

<https://www.eldiariomontanes.es/cantabria/restacadas-helicoptero-mujeres-20190320164522-nt.html>

<https://www.europapress.es/cantabria/noticia-gobierno-pide-informe-rescate-faro-caballo-si-hubo-imprudencia-20190823110628.html>

<https://www.eldiariomontanes.es/cantabria/cantabria-cambiara-cobrar-20190925223926-ntvo.html>

<https://www.eldiariomontanes.es/cantabria/gobierno-estudia-cobrar-20190823220704-nt.html>

## CAMINO SANTIAGO SONABIA-LIENDO

[http://cadenaser.com/emisora/2018/10/08/ser\\_castro\\_urdiales/1538983755\\_294942.html](http://cadenaser.com/emisora/2018/10/08/ser_castro_urdiales/1538983755_294942.html)

## DES PROPÓSITOS

<https://www.ifomocantabria.es/cantabria/municipios/valles-pasiecos/una-tiroliana-de-500-metros-sobrevolara-las-cascadas-del-rio-gandara?sh=fb>

<https://www.lne.es/centro/2019/08/20/omitoloops-denuncian-invasion-turistas-zonas/2517796.html>

[https://www.facebook.com/ondaceroCastroUrdiales/posts/1181650198681919?\\_tn\\_ =K-R](https://www.facebook.com/ondaceroCastroUrdiales/posts/1181650198681919?_tn_ =K-R)

## 8 | CANTABRIA

### Rescatados dos senderistas perdidos, uno en Liendo y otro en Mazcuerras

#### OPERATIVO

El helicóptero medicalizado del Gobierno de Cantabria rescató ayer a una mujer de 33 años y nacionalidad húngara, que se encontraba perdida y con signos de fatiga y nerviosismo en una zona de montaña de Liendo, ubicada en las inmediaciones del monte Candina. Ella misma dio aviso de su situación al Centro de Coordinación de Emergencias 112, que movilizó a la Guardia Civil, a bomberos de Castro Urdiales, a voluntarios de Protección, y

al equipo helitransportado del Ejecutivo. La tripulación de la aeronave localizó a la chica desde el aire, y un técnico de rescate descendió hasta la afectada mediante una operación de grúa. Horas antes, agentes del 112 rescataron en similares circunstancias a un joven, vecino de San Felices de Buelna, que se encontraba perdido en una zona cercana al barranco del Escobal, en Mazcuerras, realizando la ruta que une el anillo de Gedo con San Mateo. Pasadas las 21.30 horas, el afectado dio aviso al 112 de no poder regresar. Los bomberos y la Guardia Civil de Los Corrales de Buelna acudieron en su ayuda al pueblo de Coa y dos vecinos, conocedores de la zona, se unieron al operativo, que finalmente le encontró en buen estado de salud.



Rescate en Liendo. :: DM

Nu  
sol  
su  
OS

ID

:: F  
ni  
di  
ha  
in  
ti  
c  
t  
t  
e



# CAUSAS QUE DESENCADENAN NUMEROSOS RESCATES

CAMINO DE SANTIAGO ENTRE SONABIA Y LIENDO POR EL PASO DE PRESA DE CANDINA

[http://cadenaser.com/emisora/2018/10/08/ser\\_castro\\_urdiales/1538983755\\_294942.html](http://cadenaser.com/emisora/2018/10/08/ser_castro_urdiales/1538983755_294942.html)

[https://www.muchocastro.com/noticias/sociedad/item/89977-seo-castro-denuncia-la-senalizacion-falsa-del-camino-de-santiago-que-desvia-a-los-peregrinos-hacia-orion-por-intereses-privados?fbclid=IwAR1S0E8gOuTIZHVgRhiVE-oNr-EXZeCBPsd\\_AvnkS4G4B2IANhRKkamVp0](https://www.muchocastro.com/noticias/sociedad/item/89977-seo-castro-denuncia-la-senalizacion-falsa-del-camino-de-santiago-que-desvia-a-los-peregrinos-hacia-orion-por-intereses-privados?fbclid=IwAR1S0E8gOuTIZHVgRhiVE-oNr-EXZeCBPsd_AvnkS4G4B2IANhRKkamVp0)

OTROS DESPROPÓSITOS

<https://www.ifomocantabria.es/cantabria/municipio/s/valles-pasiegos/una-tirolina-de-500-metros-sobrevolara-las-cascadas-del-rio-gandara?sh=fb>

<https://www.lne.es/centro/2019/08/20/ornitologos-denuncian-invasion-turistas-zonas/2517796.html>

<https://www.facebook.com/ondacero-castrourdiales/posts/1181650198681919?tn=K-R>



CANTABRIA (BLOG/SECTION/CANTABRIA/SANTANDER) (BLOG/SECTION/SANTANDER/TORRELAVEGA) (BLOG/SECTION/TORRELAVEGA) REGIÓN

## Una tirolina de 500 metros sobrevolará las cascadas del río Gándara

Contará con 500 metros de recorrido, partirá del mirador y tendrá una doble línea para que dos personas puedan bajar al mismo tiempo



CANTABRIA-La Consejería de Turismo financiará la instalación de una tirolina sobre las cascadas del río Gándara



<https://www.ifomocantabria.es/cantabria/municipio/s/valles-pasiegos/una-tirolina-de-500-metros-sobrevolara-las-cascadas-del-rio-gandara?sh=fb>

Contar con 500 metros de recorrido, partirá del mirador y tendrá una doble línea para que dos personas puedan bajar al mismo tiempo

Lo más visto



# DEBILIDADES

## ESTRUCTURA COMARCAL ADMINISTRATIVAMENTE “COMPLEJA” y DESCOORDINADA

Cada Entidad desarrolla sus propias estrategias, algunas tirando en exceso de cuerdas, cables y clavijas. Otras con contrataciones precarias cubriendo servicios turísticos estacionales sin estrategia ni criterio.

- **GAL Asón-Agüera-Trasmiera**→ Plan Estratégico que pivota sobre el Turismo Activo/Deporte Aventura. Presentado en FITUR y demás eventos en 2017.
- **GAC Cantabria Oriental**→ No desarrolla la Pesca Turismo, o adecuación de embarcaciones para el avistamiento de aves pelágicas, cetáceos...
- **MMS**→ Centros de Interpretación, Campañas Educación Ambiental, Cursos Guías Intérpretes de Geomorfología y Medioambiente,...Promotora del *Geoparque de Asón, Miera y Soba*.
- **Red Cántabra de Desarrollo Rural**→ **NATUREA**. Se puede ver como una oferta buena en términos generales, pero puede suponer la **COMPETENCIA DESLEAL** a iniciativas locales o comarcales que no pueden competir. Y se meten, incluso, donde no les llaman: “El Remendón, Los Últimos Cuatreros”, ruta que desprecia a los ganaderos comarcales y cuyo recorrido llega a realizarse en provincia de Bizkaia en ENP Parque natural de Armañón (por supuesto sin su conocimiento ni autorizaciones).
- **EMCAN**, propicia la contratación precaria o de personal eventual, sin primar en estructurar las necesidades de plantilla que obedezcan a estrategias de desarrollo comarcal y ODS, mediante contratos permanentes y de personal cualificado.



# FORTALEZAS

ESTRUCRA DE PROMOTORES EN  
ECOTURISMO, TURISMO RURAL Y  
PRODUCTORES



<https://www.naturtrack.com/>  
<https://cooltoure.com/>  
<https://www.seo.org/iberaves/>  
<https://www.bahiasantander.es/>  
<https://avescantabricas.com/>  
<https://naturzoom.co.uk/en/>  
<https://carrantia.com/>  
<http://naturalitiramales.blogspot.com/>  
<https://www.facebook.com/Naturaliti/>

<http://mamutours.blogspot.com/>  
<https://www.facebook.com/ecoturismo.medioambiente/>  
<https://www.facebook.com/javi.lopezorruela>

**NATUR TRACK**

Especialistas en rutas de interpretación en la Montaña Oriental Costera de Cantabria

Especialistas en rutas de interpretación en la Montaña Oriental Costera de Cantabria

**DESCUBRE LA BUITRERA DEL MONTE CANDINA**

DESCUBRE LA BUITRERA DEL MONTE CANDINA

En Liendo (Cantabria) podremos disfrutar de un lugar emblemático y único en España, situado sobre un imponente acantilado marino desde donde veremos planear buitres leonados y alimoche.

En Liendo (Cantabria) podremos disfrutar de la "Buitrera Candina", lugar emblemático y único en España, situado sobre un imponente acantilado marino desde donde veremos planear buitres leonados y alimoche.

[www.naturtrack.com](http://www.naturtrack.com)

**Rutas**  
Proponemos una gran diversidad de actividades para dinamizar rutas en bici de montaña eléctrica, rutas a pie, rutas marítimas y por supuesto nuestras rutas temáticas de avistamiento de aves.

**Rutas**  
Proponemos una gran diversidad de actividades para dinamizar rutas en bici de montaña eléctrica, rutas a pie, rutas marítimas y por supuesto nuestras rutas temáticas de avistamiento de aves.



**Rutas en Veleiro**  
A bordo de un velero navegaremos por los imponentes acantilados de El Erillo, La Yesera y del Macizo de Candina, donde podremos avistar la colonia marina de buitre leonado y otras especies. podremos avistar la colonia.

**Rutas en Bici Eléctrica**  
A bordo de un velero navegaremos por los imponentes acantilados de El Erillo, La Yesera y del Macizo de Candina, donde podremos avistar la colonia marina de buitre leonado y otras especies. podremos avistar la colonia.

**Rutas a Pie**  
A bordo de un velero navegaremos por los imponentes acantilados de El Erillo, La Yesera y del Macizo de Candina, donde podremos avistar la colonia marina de buitre leonado y otras especies. podremos avistar la colonia.

**Rutas a Pie**  
A bordo de un velero navegaremos por los imponentes acantilados de El Erillo, La Yesera y del Macizo de Candina, donde podremos avistar la colonia marina de buitre leonado y otras especies. podremos avistar la colonia.

Pregunta por nuestro alquiler de bici eléctrica

Pregunta por nuestro alquiler de bici eléctrica

De experiencia en la divulgación del conocimiento y conservación del medio ambiente en nuestra región.

20 AÑOS

+34 606 782 273  
info@naturtrack.com  
Liendo - Cantabria  
[www.naturtrack.com](http://www.naturtrack.com)

**NATUR TRACK**





TAMBIÉN AMANECE EN LA MOCC





# PUESTA EN VALOR DEL PATRIMONIO, VISITAS GUIADAS





# GESTIÓN EN USO PÚBLICO: GESTIÓN Y LIMITACIÓN DE ACCESOS



12 CASTRO URDIALES

DOMINGO 28 JUNIO EL DIARIO MONTAÑÉS

CUSTODIA DEL TERRITORIO

TEXTO: ÓSCAR PRADA

Semáforo instalado en Sonabia, en la Junta Vecinal de Orihón. | A LÓPEZ ORIBIOLA

## Turismo y consumo de naturaleza

**La llegada de turistas genera un impacto económico positivo en Cantabria, pero también puede deteriorar sus valores naturales**

**V**estido pío, miles de visitantes vuelven a la Montaña Oriental Cantabra de Cantabria (MOC) para disfrutar de sus playas y paisajes, generando una importante pero desigual actividad económica que, en demasiados casos, también trae consigo un negativo impacto en el medio ambiente. Si muy difícil es hacer un turismo de naturaleza que respete el territorio, hacerlo de manera responsable es aún más complicado. La diferencia reside tanto por la conciencia individual como en la colectiva, pero sobre todo por las consecuencias.

Pequeños que poseen más casas de las permitidas y dejan ingentes cantidades de residuos en la zona, montañistas y conductores de 4x4 que traspasan la última frontera pisoteando parterres y arroyos; ciclistas, enclavados y parapentistas que se apoderan de acantilados violando las zonas de cría de especies protegidas; amantes de las playas salvajes que necesitan llegar hasta ellas con su vehículo para que dejen de ser, senderistas temerarios o irresponsables que terminan requiriendo un apuro y arreglado servicio de rescate que, incomprensiblemente, no se les cobra, a pesar de existir la normativa para ellos.

El aumento de economías paralelas practicando estas y otras actividades en la naturaleza genera problemas ambientales de primera magnitud que están desbordando a las autoridades regionales y locales. Afortunadamente, también es creciente la implicación de entidades de custodia del territorio y otras organizaciones de la sociedad civil - que movilizan su voluntariado en labores de vigilancia, limpieza, restauración y educación. Son entidades que incluso llegan a contribuir a desmenujar la legislación ambiental, lo el caso de la normativa específica generada en Cantabria para regular la escalada y el parapente en zonas de cría de rapaces, todo ello derivado de las campañas del Grupo Local SEO-Castro en la MOC.

Hay sitios y tiempo para todas estas actividades si somos capaces de organizarnos respetando las normas, porque generalmente no se habla de prohibirlas, sino de ordenar y regular su práctica. Al campo y a la playa si que se le pueden - y se deben, en más de un caso - poner puertas. Incluso semáforos, como el que acertadamente acaba de instalarse la Junta Vecinal de Orihón para regular el creciente tráfico veraniego que atraviesa el barrio de Sonabia camino de los aparcamientos sobre la playa. Aparcamientos que también se pretende ordenar de forma racional para optimizar el espacio de estacionamiento, impe-

dir el acceso a zonas restringidas y solventar los problemas de basura, acampada ilegal e impacto paisajístico que se dan en la actualidad.

Una referencia imprescindible para establecer el rumbo es el Plan sectorial de turismo de naturaleza y biodiversidad 2014-2020 del Gobierno de España, su planteamiento refuerza la conservación de la naturaleza con el turismo, y viceversa. La biodiversidad española es, con diferencia, la más relevante de la Unión Europea y, además, este es un tipo de turismo de calidad que aporta ahora no se había poseído en nuestro país. La MOC es un lugar idóneo para impulsar el turismo de naturaleza como actividad económica generadora de empleo, asegurando siempre la correcta conservación de los valores naturales.

Porque el genuino turismo de naturaleza, lejos de consumirlo, contribuye a su conservación. Así lo pone de relieve un creciente número de ejemplos a lo largo de España que, en muchos casos, están ligados a iniciativas de custodia del territorio.

**La Junta Vecinal de Orihón ha instalado un semáforo que regula el tráfico en Sonabia**



# GESTIÓN EN USO PÚBLICO: INFORMACIÓN Y SEÑALIZACIÓN



## Las Hoyas del Monte Solpico

**LIENDO**

En un paisaje agreste y vivo donde la caliza alta y dura rompe los valles verdes que repone la vegetación, fanalones de piedra cast verticalmente se desploman sobre profundas depresiones del terreno que a modo de cascadas, precipitan toda el agua que reciben hacia el subsuelo. Escuelas y fogones, cuevas y abedules aislados, generando un mosaico arbores en el que giran y corren se suceden al ritmo de las estaciones.

La tradición popular atribuye ciertos "fenómenos" al monte o al bien a sus habitantes, algunos desdichados, siendo pocos los que se aventuran a desmenuar qué secretos que guarda...

Castellón es rico en recursos minerales.

Hierro, sulfito, azufre o zinc fueron explotados desde la antigüedad, dando origen a una floreciente actividad que se mantuvo hasta hace apenas el siglo pasado.

En la zona perduran algunas evidencias de la minería del hierro desarrollada en Liendo, en forma de montañas de escorias, vestigios de las instalaciones de la explotación, y sobre todo, en los vales que facilitaban el transporte del mineral obtenido. En Tornos, Cierago y La Coloma se explotó el mineral de hierro hasta las últimas décadas del s. XIX. El hierro era extraído en "hoyas", así como en distintos puntos del municipio.

**Costas y Playas**

A la sombra de Solpico se abarcan algunas de las playas más hermosas del oriente de Castellón, que disfrutamos con diferentes matices, así que impresionantes, acantiladas que se desploman verticales sobre el Mediterráneo.

La playa de San Julián, apenas una calle de arena oscura, alberga en sus inmediaciones el Diqueo de Liendo. Es que la playa se incluyó en el inventario Nacional de Playas de Interés Científico.

La playa de Villahermosa, en Sorriba, ofrece, un amplio paisaje lírico, ubicado uno de los principales atractivos turísticos del municipio.

**Las Hoyas**

En Liendo, la superficie de montes ábridos aparece marcada por torres y pilares, permitiendo como grandes depresiones en el terreno originadas por la lenta erosión de la roca caliza. En su fondo, suele existir un concharón, por el que se filtra el agua al subsuelo generando una cascada del tipo ceniciento y gálgano. En ocasiones el fondo puede aparecer tapizado por materiales impermeables, generando entonces una zona embalsada o incluso una laguna o lago.

La caliza gris rosada que predomina en el monte, se erosiona con gran facilidad por el acido del agua de lluvia que se vuelve ligeramente acido en contacto con el CO2 de la atmósfera, y origina, un paisaje característico, el karst. Subterráneo y visible, los fogones, se suceden a lo largo del recorrido, dando a la zona un aspecto muy agreste, caracterizado por una intrínseca orografía, que hace de las Hoyas del Monte Solpico, un paisaje exclusivo.

Al ascender al agua empuja la superficie de la caliza, generando paredes afiladas y cortadas a modo de crestas y agujas. Frente al agua se filtra y circular libremente en conductos subterráneos, que conforman un complejo entramado de cuevas, galerías y arroyos donde lugar a todo un universo subterráneo.

Este factor se ve potenciado por el efecto invernadero que genera, una gran humedad que al condensarse y mezclarse al vapor con los gases que se encuentran en la proximidad al mar, junto a la humedad local, produce la alternancia de nieblas matutinas y vespertinas que contribuyen en el paisaje generando una gran riqueza ornamental. Hoyas, cuevas y sus acompañantes se suceden en los recorridos, ofreciendo al visitante un paisaje único, al estar parte de las rocas entre las grietas, y flujos de las rocas, donde se descubren el encanto de las hornaduras.

**Los Sulfitos**

Los sulfatos abundan sobre la Playa de Villahermosa, a continuación de su sistema duro de balsa, siendo una peculiar caliza de balsa formada con numerosos piques irregulares y un marcado carácter marino que le hace singular y muy especial.

Estos son vistos en las abundantes explotaciones, agujas y torres del karst que abundan y crecen con un largo ciclo regenerativo que comienza en Cierago y finaliza en Sorriba, cuando las aguas empiezan la permuta de su primer estado sobre un horizonte marino que aparece en puntadas de nebulosidad, abarcando las costas de Sanjaume y Sagunto.

**La Minería del Hierro**

**Los Arcos de Llanero**

**Los Sulfitos**

**LAS HOYAS DEL MONTE SOLPICO**

El Ayuntamiento de San Julián de Liendo, a través de sus programas, ofrece un servicio de información y señalización que permite a los visitantes conocer y disfrutar de este espacio natural de forma responsable y sostenible.

**HIPER**

Más información en el Ayuntamiento de San Julián de Liendo.



# GESTIÓN EN USO PÚBLICO: GESTIÓN Y LIMITACIÓN DE ACCESOS











**POR DERECHO NATURAL**  
**La Montaña Oriental Costera**  
**a la Red Natura 2000**



MUCHAS GRACIAS



SEO

BirdLife

GRUPO LOCAL **CASTRO**